GOLES

LA REVISTA DEL DEPORTE ARGENTINO

ESTA VEZ FUE RIVER

$ 50
EN TODO EL PAIS
•
URUGUAY $ 16
PARAGUAY 40
guaraníes

LA "NOCHE": Enemiga N°. 1 del fútbol

4 COMPRAS DE BOCA (Sívori es una)

https://argentoteca.blogspot.com

RACING 0
HURACAN 0

Inteligente y trabajador, Cárdenas fue el mejor delantero local. Aquí logra cabecear adelantándosele a Ginarte. Viberti había quedado fuera de juego. Rácing no encontró la fórmula exacta para llegar al gol.

RACING JUGO CON PERO SIN ORDEN

← Díaz en la marca de Obberti. El Nº 3 de Rácing ha bajado mucho en su rendimiento. Optó por quedarse esperando a Tedesco y atacó muy poco.

●

Oportunidad perdida por Maschio. Tiró desde cerca, sin que se lo impida Ginarte, pero desviado. Huracán evidenció orden..., pero nada más. →

Escribe César VOLCO

Esta vez Rácing presentó mayoría de caras conocidas en su primer equipo. Optó por eso Pizzuti, teniendo en cuenta dos cosas: que Colo-Colo en Buenos Aires puede ser menos riesgoso y que el domingo su equipo debe afrontar un difícil escollo visitando a Lanús. Es la imagen de un DT que debe balancear posibilidades entre la Copa, quizás más importante, y el Metropolitano, que interesa para conservar el título de campeón de AFA, logrado en 1966. Faltaron Martín, Mori y Basile, nada más que por estar lesionados. Pero el balance final, para la "Academia", lo dio el mismo DT, bastante enojado, después del partido: **"¿Es que alguien puede estar conforme con esto?"**

Pizzuti se refería al trámite del partido. Al machacar incesante de su equipo sin la claridad necesaria, sin el ritmo que en su momento nos hizo hablar de revolución, [illegible] del fútbol argentino. Lu[illegible] Poder el [illegible] vez y tratar de recuperarla, ya no sirve cuando enfrente hay un equipo técnicamente bien dotado y con un plan que se basa en tres principios: dejar el medio juego, esperar en bloqueo y bien plantado y contragolpear. Pero si Pizzuti lo dejaba de lado, no podemos omitir que algunos, sobre todo Díaz que ha perdido el aire necesario para pasar repetidamente al ataque y la fuerza en las piernas para volver a cubrir su posición, muestran cansancio; pa-

https://argentoteca.blogspot.com

PICO-CUNEO: TRIUNFO DE SANTIAGO SACCOL

Al margen del partido, Rácing y Avellaneda —porque inclusive se llegó a cortar el tránsito en la avenida Mitre— vivieron intensamente las elecciones internas de la entidad. Hubo nerviosidad y un conato entre los miembros de distintas fracciones en la entrada de las oficiales. Además, un comunicado que desmentía la transferencia de Perfumo. Pero el resto, inclusive en la sede donde se desarrollaron normalmente los comicios, fue de tensión y de orden.

La fórmula Pico-Cúneo, apoyada por Santiago Saccol, obtuvo un triunfo tan amplio, que con sólo mencionar las cifras finales obviamos todo comentario al respecto: Pico-Cúneo: 6.021 votos; Viggiano-Parodi: 1.259, y Menéndez Behety-D'Aquila 691.

Contra lo que se presumía, por la afluencia de asociados en la sede, no se registró récord de votantes. Sólo lo hicieron 7.971, sobre 20.500 que estaban en condiciones de hacerlo.

Las nuevas autoridades entrarán en funciones el sábado próximo. Fue el mismo Saccol, visiblemente emocionado por el apoyo que había recibido de los socios al triunfar los candidatos por él apoyados, quien hizo el anuncio, felicitando a sus compañeros.

En nuestra próxima entrega, el nuevo presidente de Rácing dará a conocer sus impresiones sobre el equipo en lucha por el Metropolitano y la Copa Libertadores de América, y todo lo que, seguramente, trae para poner al servicio de la entidad.

Obberti fue la cuota de empeño en Huracán. Luchó y buscó siempre. Aquí logra cabecear —Chabay no llega a cubrir—, pero muy solo en la acción su esfuerzo no trae consecuencias. Huracán atacó muy poco.

Navarro cumplió acertada labor en el arco y saliendo a cortar juego. En la escena se le adelanta a J. J. Rodríguez, que había entrado buscando un pase en profundidad de Maschio. Rácing hizo todo el gasto.

AGRESIVIDAD PARA LLEGAR

recen otros, comparándolos con los del "equipo de José".

De todas maneras, el equipo local hizo el gasto del partido. Tuvo por mayor tiempo en su poder la pelota. Pero la administró mal, terminando en el "ollazo" improductivo, en la repetición de las jugadas y en la ineficacia de todo equipo que no tira, frente a una defensa que se cierra y amontona bien, de media distancia. Huracán hizo lo suyo con orden. Dio más sensación de equipo. Se agrupó bien y trató de salir jugando y sus hombres se encontraron generalmente. Pero como Rácing, fue deficitario —lo fue el partido en todos los aspectos— toda vez que intentó llegar también al gol.

Borbollón en el área de Huracán. "Ollazo" sin consecuencias, que muestra el esfuerzo local por llegar y la cerrada defensa que mostró la gente de Huracán. Finalmente, la pelota será de Navarro.

IMPRODUCTIVIDAD

Uno y otro tiempo podemos ligarlos con un común denominador: improductividad. Dividir nuestro comentario sería caer en la repetición. Rácing, aun con un volante menos, se adueñó del medio juego, que le regaló Huracán, porque no le interesaba para su objetivo. Rulli y Maschio se movieron con facilidad en la zona. Pero encontraron la marca fuerte, a presión, apenas entraban a la zona intermedia del campo que defendía la visita. Allí, esperando, Viberti encimaba a Rulli y Dopacio a Maschio. Ambos, secundados por la movilidad de Davino, que

lograba el 2-1 ó socorría cualquier falla de un compañero.

Para compensar el trabajo de Davino, Rácing hizo bajar más a J. J. Rodríguez. Eso posibilitó un mayor contacto entre los volantes y los delanteros locales. Pero si la obstrucción planeada varios metros antes de la entrada al área no siempre daba sus resultados, por los laterales fue casi siempre

(Continúa en la página siguiente)

Las únicas opciones ofensivas de Huracán nacieron en los pies de Viberti, decidido a acompañar. Perfumo no llega, pero el Nº 5 tira alto.

EL CANSANCIO ES EL PEOR ENEMIGO DE LA "ACADEMIA"

https://argentoteca.blogspot.com

Trabajó poco pero bien Spilinga. Otra vez frente a Obberti. Díaz y Chabay a la expectativa. Atrás, Goicoechea —muy buen arbitraje—, atento, porque el Nº 11 trata de sacar ventajas. Partido por demás mediocre.

Puñetazo de Navarro frente mismo a la entrada de Cardozo. Viberti ayuda, pero no es necesario. En los últimos minutos Rácing buscó con más desesperación que orden el tanto de la victoria final.

HURACAN: TRABAJO FIRME EN DEFENSA

(Viene de la página anterior)

perfecta. Fernández frenó a Cardozo y a Cárdenas el hombre más inteligente en la ofensiva local, enviado a buscar el desborde por ese sector, para evitar la aglomeración en el área. Por su parte, Diez hizo lo propio en el otro, sin problemas con Raffo o con Chabay arrancando el ataque. Por el centro, Ginarte y Cantú —siempre bien colocado y tratando de jugar la pelota cuando la recibía— cubrieron uno a uno todos los intentos. De nada valieron, no podía ser de otro modo, los cambios de puestos y las rotaciones de la gente local sobre la marcha. Huracán supo siempre reagruparse a tiempo para cerrar todos los caminos hacia Navarro.

A Rácing le quedó como opción, porque dijimos faltó puntería y fuerza en la media distancia, el centro al "ruido" del área, siempre bien cubierta. Se lució Navarro. Se lucieron Ginarte, Viberti y el resto.

Hubo, es cierto, un par de acciones en que pudo llegar el gol. Pero esas opciones —sobre todo un remate de Tedesco en el primer tiempo tocando la parte exterior de la red y una pelota que Obberti le "robó a Perfumo sobre el final apurándose a tirar— también las tuvo la visita, llegando mucho menos y, a lo sumo, con tres hombres. El balance, entonces, le fue favorable al campeón en todo lo que sea trámite, pero adverso en el manejo de la pelota y en el orden.

De Huracán no nos olvidamos Sólo que podemos mencionarlo en todo lo que hace al juego de Rácing, que fue donde, defensivamente hablando, mejor se movió. Compacto en su extensa línea de zagueros; batallador en sus volantes obstruyendo (Viberti un poco cansado le fue dejando paulatinamente más campo de acción a Rulli), pero poco trabajador en ataque. Apenas algunos intentos de Tedesco —cuando Viberti acompañaba— y su velocidad.

UN RECUERDO MUY AMARGO...

Al margen de rivalidades. De colores. De resultados. Unidos por la emoción y la humanidad que, en dosis mayor o menor, todos llevamos dentro, nadie habrá podido olvidar en la cancha de Rácing a un muchacho, Héctor Souto, que perdió la vida en manos de un grupo de inadaptados en el partido de la primera rueda, en Parque de los Patricios.

Martinolli jugó en la reserva y logró dos goles. Pizzuti dice que es un valor importante —pero hace mucho que no juega— por su remate de media distancia, que le falta, precisamente, al equipo.

Davino había prometido un gol antes del partido. Pero llegó tan poco al área —trabajó bien obstruyendo—, que quedó en deuda.

Las elecciones se vivieron también en los vestuarios de Rácing: ni un dirigente, ocupados más en lo que sucedía en la avenida Mitre.

Le preguntaron a Saccol, en la sede, si el triunfo podía influir en las elecciones (no se conocían resultados). No dudó en contestar: "Si un resultado, máxime ocupando una mejor posición ahora en la tabla, puede influir..., es como para irse y no volver".

Adorno fue absorbido por Perfumo —muy buen trabajo el suyo— o Vilanova (otro de los colaboradores empujando a los suyos, pero trasladando en demasía la pelota) y Obberti apenas si mostró empeño. Recién sobre el final, ante el ataque masivo de Rácing, vimos a Davino quejársele a Dopacio por dejar libre a Maschio. Como se ve, Huracán vino con un plan bien establecido y no quiso apartarse de él.

Se lo perdió el "Yava" Rodríguez, casi cuando el partido estaba por finalizar. Entró bastante sólo para cabecear, pero lo hizo a las manos de Navarro.

Juego pobre e improductivo

https://argentoteca.blogspot.com

GOLES

AÑO XVIII-Nº 980
Bs. As. Junio 27 de 1967
Redacción y Administración
BELGRANO 624
5º piso - T. E. 30 - 7891

EDITORIAL DEPORTIVA S. A. C. e I.
LA REVISTA DEL DEPORTE ARGENTINO
PUBLICACION ADHERIDA AL "INSTITUTO VERIFICADOR DE CIRCULACIONES"

Registro de la Propiedad Intelectual Nº 906.569
Director: R. ENZO ARDIGO
Secretario de Redacción: ELDO P. SANTIAGO

SIN RENUNCIOS

HAY un fenómeno muy particular en este momento en que el torneo metropolitano se acerca a su finalización. Todos los equipos luchan denodadamente por la conquista de los puntos que les permitan adjudicarse una clasificación dentro de los seis primeros puestos de cada zona.

Lo dicen todos: jugadores, técnicos y dirigentes. Y ese criterio domina el andar de los equipos, de los conjuntos, compuestos por individualidades que no se resignan a una clasificación por debajo de esos seis que deberán dirimir supremacías en la final del campeonato nacional.

Antes, un equipo que durante el campeonato no había podido encontrar el camino del triunfo, llegaba a resignarse con el pobre lugar que le tocaba ocupar en la tabla final de posiciones. Ahora todos corren tras ese objetivo que los salve del desastre que puede llegar a representar ese torneo por el ascenso. Eso no interesa; interesa el nacional. Entonces, la resignación histórica del que nada hace por salir del pozo se convirtió en afán por salir. Porque en este torneo metropolitano no se exige el primer puesto; con el sexto basta. Hay más campo para accionar. hay más posibilidades para arribar al primer éxito. No es lo mismo tener que luchar por el logro de un primer puesto cuando el torneo está prácticamente definido, que luchar por la sexta colocación, que permitirá entrar al campeonato final.

Incluso se ha dado el caso —en lo que a este metropolitano se refiere— que equipos que en otras circunstancias hubieran llegado a agobiarse de fallas por la propia gravitación del resignado, lograron levantar ampliamente su nivel merced a la facilidad de poder luchar por un puesto que entraba en las posibilidades. Tal el caso de Lanús. Algunos de sus jugadores nos dijeron, hace cierto tiempo, que, pese a que las cosas habían salido muy mal al principio, se continuó luchando, porque con alcanzar el sexto puesto de la zona todo estaba solucionado en cuanto al aspecto del primer éxito logrado, es decir, integrar la nómina de conjuntos que disputarían el certamen nacional. Citamos el caso de Lanús. Podríamos agregar otros muchos.

Ello nos lleva a pensar algo de suma importancia: en esta parte final todos los cuadros jugarán su chance en todo momento. No habrá equipos abatidos ni derrotados. Todos saldrán a la cancha —como lo hacen en este momento— con la intención de obtener mejores resultados. Es decir que cuantos más puntos se logren mayor posibilidad existirá para obtener la clasificación. De ese modo el fútbol habrá ganado; el espectáculo, en cuanto a lo deportivo, también.

UN CAMPEON

LA Argentina volvió a demostrar la capacidad de sus billaristas. Siguiendo la triunfal trayectoria de hombres como Pedro Leopoldo Carrera, Enrique Navarra, otro argentino pudo clasificarse campeón sudamericano de billar a tres bandas. Marcelo López fue quien logró en esta oportunidad revivir los lauros adquiridos por el billar de nuestro país. Al adjudicarse el XVI Campeonato Sudamericano, realizado en el Casal Cataluña, Marcelo López se constituyó en la gran figura de Sudamérica.

Cabe el elogio para este hombre que, pese a haberse constituido campeón por mejor promedio, avaló, sin duda, la capacidad tradicional de los billaristas argentinos. Marcelo López es la figura de atracción en este momento. Su capacidad logró superar a hombres como el colombiano González, como el ecuatoriano Suguimitzu, y su nombre queda nuevamente en el primer lugar de esta parte de América.

Por la forma en que alcanzó el título, muchos pusieron objeciones a su triunfo. Pero debemos destacar que el modo en que llegó a ese final estuvo rodeado de una muestra de capacidad que nada podrá empañar. Por eso debemos elevar la imagen de este billarista por encima de cualquier objeción. Su victoria, su conquista del título de campeón sudamericano de billar a tres bandas enaltece al deporte argentino todo, más allá de cualquier especulación que se pretenda interponer.

EL PANAMERICANO

DURANTE el próximo mes de julio se disputarán en Winnipeg (Canadá) los Juegos Deportivos Panamericanos. Allí estará presente la delegación argentina. Sin duda, el acontecimiento tiene vital importancia para nuestro deporte. Es indudable que no se puede viajar para competir con todo el deporte de América, acompañados de la improvisación y falta de preparación. Hay que acelerar el trámite de los entrenamientos y, fundamentalmente, crear en nuestros deportistas una capacidad como para afrontar semejante compromiso.

No podemos olvidar que allí, en el Panamericano, estará presente el deporte de los Estados Unidos, de Canadá, de Brasil, de las naciones grandes y chicas de América. Entonces, no podemos viajar con esa imagen de derrotados desde el principio al saber que nuestros deportistas no están preparados para alternar con sus similares de otros países. De esa manera, sólo el fracaso espera a nuestro deporte en Winnipeg. Lo que debe tratarse es de brindar los medios para que el desempeño posterior sea positivo...

El Milagro de Zamboni Blandina

Más de un millón de personas, terminaron con la preocupación de la caspa, la caída del cabello y la seborrea en solo 6 meses que existe "ZAMBONI BLANDINA", el Invento Argentino, que desafiando a cualquier cabello, sin tratamientos lo transforma al primer contacto como por obra de magia en hermoso y brillante como el sol. Lo que ni Suiza, ni Londres, ni París pudieron realizar fue logrado por "ZAMBONI BLANDINA", colocando a la Argentina al frente de la cosmética capilar.

CARLOS ZAMBONI S. A. I. C.
Paraná 550/60
Tel 49-6770 - 40-5525
Buenos Aires

https://argentoteca.blogspot.com

PAVADITAS

Por E.P.S.

Noches pasadas se encontraron en la internacionalmente conocida cantina de Spadavecchia dos deportistas de vasta fama. El uno, zaguero de la hora más gloriosa de nuestro fútbol, de los inmortales del 30, don José Della Torre, el inolvidable "Pechito" del Rácing Club y de las selecciones argentinas. El otro, Pedro Prospitti, ayer en Estudiantes, en San Lorenzo, en el Uruguay, en Ríver, en Brasil. Hoy en Quilmes. Mañana... Dios dirá. Porque el muchacho de Allen es un trotamundos impenitente. La cosa es que allí, en el restaurante de la calle Necochea, que estalla en ricas viandas y en bullicio febril, se encontraron el "crack" de antes y el de hoy, reclamados por Juancito Spadavecchia quien los reunió en un brindis.

—En sus tiempos el fútbol y el vino eran mejores ¿no? —dijo cordialmente Prospitti más afirmando que inquiriendo.

—No. Lo que pasa en que en aquellos años nosotros éramos otros... —sentenció reflexivamente Della Torre.

¡Y LO DIJO SIN PONERSE COLORADO!

Lo que más me preocupa no son los puntos a recuperar, sino el que puedan pensar que los adversarios nos facilitarán las cosas.

A los pocos días de su retorno a la patria, esa sensacional "vedette" y admirable señora que es Nélida Roca, acompañada por su esposo, el cantante itálico Aldo Perricone, y el simpático matrimonio Angelo Milano y señora, fueron a gustar una parrillada de novela al Gimnasio Chacabuco, calle Miró.

Allí fueron cumplimentados por Tita de Lobato, Primavera de Títolo, Aurelia de Mortier y otras socias. La casualidad quiso que estuviesen presentes también —se jugaba un torneo de baby fútbol— Silveira, Rattin, Rojitas y el "Beto" Menéndez. Se sumaron a la rueda los "cracks" boquenses, y en eso se escuchó a Rattin que le decía al "Beto": "Esa es vida. La de los artistas. Y yo, para rebuscarme, tengo que correrlo a Fischer o a Willington..."

La respuesta se la dio Menéndez alcanzándole un espejo.

Los jugadores de San Lorenzo recién se desayunaron —aunque habían tomado el café con leche bien temprano— de que iban a recibir un millón y medio de pesos de premio extra si se clasificaban campeones o vicecampeones del torneo Metropolitano, cuando se alistaban para enfrentar a River Plate.

—Podrían haber avisado antes... —comentó seriamente Rendo.

—¡Claro! A ver si ahora los hinchas creen que vamos al frente por esa "pizzicatta"... —añadió Páez, redondeando el pensamiento de Toscanito.

Pero Rendo, riendo, aclaró:

—No. Pero de haberlo sabido ayer hacía comprar un kilo más de bifes, ya que en Pompeya había un saldito...

Scalone quería dejarlo al margen del palo y medio.

El Mapocho discurría con su magro caudal entre las piedras, como si lo escasa agua tuviese temor de mostrarse ante los curiosos que dejaban correr el tiempo en la muda contemplación del famoso río santiagueño.

Hasta allí llegaron en ese paseo de mediodía por la hermosa ciudad chilena de las mujeres que ponen en Ahumada la nota siempre grata de una presencia deliciosa y de la respuesta ingeniosa siempre lista, algunos de los jugadores de Rácing. Acababan de visitar el increíble mercado de mariscos donde pareciera reverberar y diluirse para reaparecer multiplicados por un mágico calidoscopio centenares de arco iris. Allí estaban acodados a los muros del viejo río Cejas, "Yaya" Rodríguez Martín y Basile. Y entonces comentó el "Yaya": "Si te caés en este río podrás morirte con los huesos rotos, pero ahogado, jamás."

Don Carlos Radrizzani, presidente de Independiente, y a quien sus malos ratos deportistas se los brindan, repartidos por mitades, los "diablos" cuando se hacen los ángeles y los finales de bandera verde, agasajó días pasados a los escribas deportivos. Lo hizo con una fiesta criolla, a la que asistieron también los muchachos que dirige don Osvaldo Brandao.

A los postres, el bandoneón de Baffa se arrugó como nunca a través de la inspiración del celebrado músico y compositor. Y nos dijo don Carlos: "Es una maravilla tocando..."

Roberto Ferreiro, que lo había visto al rubio dándole a las achuras y al tinto, agregó a su vez: "...y 'gustando'..."

Le sucedió al amigo José D'Amico, cuando River Plate había establecido contactos con el estudioso técnico para incorporarlo a sus filas. Nos decía que iba a ir a ver a los "millonarios" frente a Universitario.

—Lo van a reconocer y lo van a volver loco a consejos... —le comentamos.

—No... —nos replicó D'Amico, a través del teléfono—, porque pienso ir a las populares y perderme entre la multitud...

Por la noche, en el estadio había 500 personas, .. desde todos lados lo llamaban a D'Amico... Noche de martes 13, en fin...

LA PLACA SECRETA

GATTI "TRABAJA": OTRO COBRA...

Ríver luchaba en Bánfield por quebrar su racha adversa. Gatti, con atajadas estupendas, era ovacionado por los suyos y silbado por los hinchas del "Taladro" que, además, lo cubrieron de monedas. A "río revuelto", debió pensar el pibe de la foto, y se lanzó a recogerlas en pleno partido. Dicen que salió con los bolsillos repletos...

CINE-FUTBOL

LA PERSECUCION DEL ZORRO — San Lorenzo.
GRITO DE BATALLA — Artime.
CHE, BUENOS AIRES — D'Amico.
MINNESOTA CLAY — Carone.
FUSILEROS DE BENGALA — Tarabini.
FLINT, MISION INSOLITA — Faraone.
OPERACION SAN GENARO — Lanús.
DJANGO — Pizzuti.
BASTA LA SALUD — Leonardi.
VIVIR AL REVES — Deportivo Español.
DESNUDA POR EL MUNDO — La selección del 70.
CUESTA ABAJO — Ferro.

VIVA LA VIDA! CAFIASPIRINA
BAYER
Es un producto BAYER. Si es BAYER... es bueno.
1833

https://argentoteca.blogspot.com

RIVER 2
BANFIELD 0

D'Amico: "Ahora habrá mayor tranquilidad..."

Sólo se habían jugado 30 segundos. La jugada de pizarrón elaborada por D'Amico para el Boca 1962 tuvo vigencia para River. Mas dominó por su lateral. Proyectó la diagonal y su derechazo marcó el 1 a 0.

RIVER: IMPORTANCIA DE UN TRIUNFO MUY COMODO

Escribe José María CASABAL

Todo resultó rápido, veloz, vertiginoso. Sólo cuatro hombres tocaron la pelota y la tribuna pudo gritar el gol. El detalle de la jugada tiene valor:

Daniel Onega sacó para Solari. De allí salió para Matosas. Mas ya imponía su velocidad por el lateral izquierdo cuando la pelota puesta por el uruguayo llegó a sus pies dejando fuera de acción a Meitez. Violento cierre en diagonal hacia el área y un derechazo que superó a Enriori, cuando la pelota penetró por el segundo palo.

●

Gatti llega primero con perfecto sentido del tiempo. Luraschi no alcanzó a tocar. Bánfield fue inofensivo, pese a su dominio del segun-

Apenas 30 segundos necesitó River para producir el 1 a 0; sólo esa fracción para reencontrarse con un triunfo que aparecía sin concreción. Sin duda, el pizarrón de José D'Amico había logrado ese resultado. El actual director técnico de River lo aplicó durante 1962 con Boca Juniors. Era la época en que todas las salidas boquenses se producían para facilitar la entrada sorpresiva de Valentín. La única variante del caso detallado radica en que Mas no la jugó par el medio. Prefirió meter su derechazo para evitar el armado de la defensa.

COMODIDAD

River ya tenía asegurada la necesaria cuota de tranquilidad. Y su juego tuvo un desarrollo

(Continúa en las páginas siguientes)

https://argentoteca.blogspot.com

Gatti tapó todas. Salió siempre con dominio del tiempo y la distancia. Aquí vemos que Luraschi queda tapado por Solari, volcado hacia su sector defensivo. River ganó con comodidad.

Ramos Delgado no había llegado para este cierre. Pero Daniel Onega careció de habilidad para sacar ventaja de los desbordes de Cubilla y Mas. Bánfield estuvo ausente en materia ofensiva.

BANFIELD: EQUIPO SIN FUERZA EN EL ASPECTO OFENSIVO

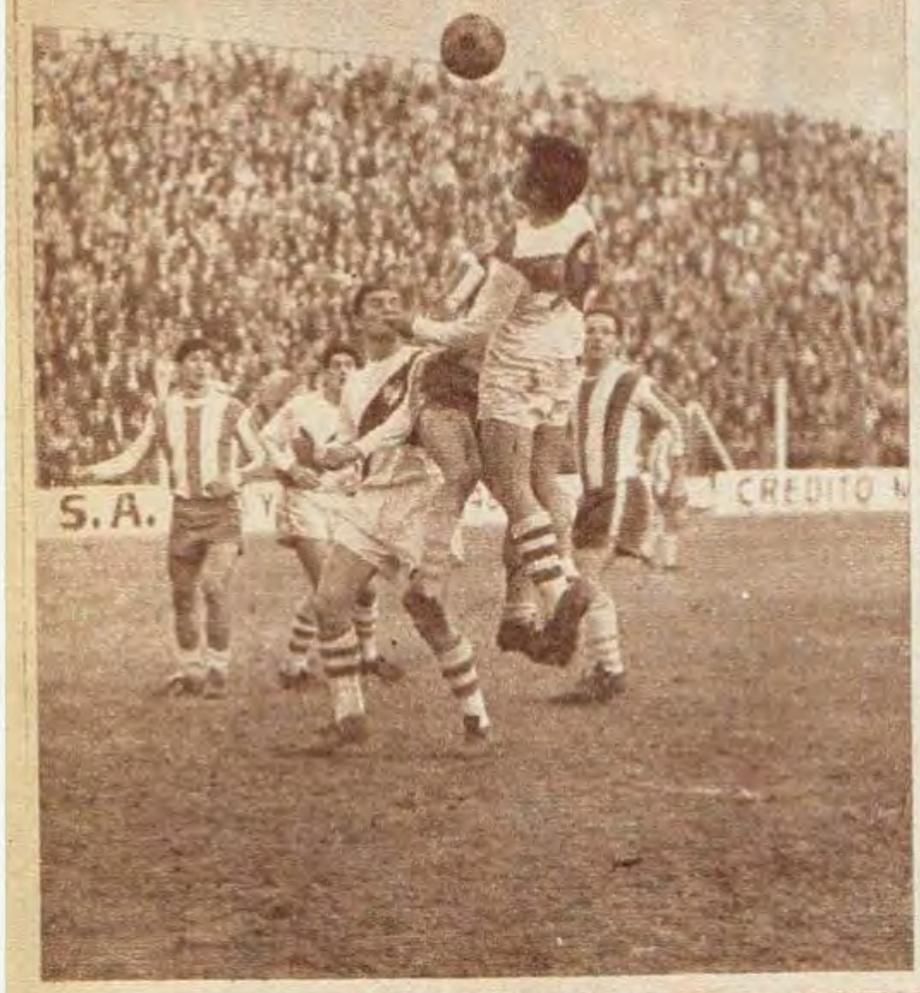

←

Solari tirado atrás durante todo el segundo tiempo, gana en el salto. Dominichi (valor del seleccionado juvenil y tercera de River) mira desde atrás. Luraschi había corrido a buscar la pelota de alto.

(Viene de la página anterior)

cómodo. Morcillo, Dominici, Guzmán y Vieitez miraban el partido. La única salida de Bánfield estaba representada por Facio, quien siempre abrió hacia Chaldú. Vieitez dominó siempre sin dificultad.

La media cancha era absorbida por la prodigación de Solari y Bayo. Matosas actuaba a manera de media puntada. Su posicional no era definida. Daba salida por derecha preferentemente. Pero metía pelotazos hacia la izquierda para favorecer la velocidad de Mas ante un Meitez que no ofrecía defensa.

LAS PUNTAS

River ganaba en todos los sectores. Y Bánfield debió adelantar su línea defensiva para cubrir las espaldas del medio campo. Pero rápidamente produjo su retroceso. Cubilla ganó siempre frente a Nelson López. Mas canalizaba su fuerza metiendo piques demoledores por su lateral.

Allí estaba la gran ventaja de River. Por ambos laterales nacieron todas las jugadas con posibilidades de gol. De allí surgió el chanfle de Mas que rozó el travesaño. De allí surgió la sutileza de Cubilla para meter esa pared con Solari, que debió tapar Enriori. De ambos laterales todo. El poder, la fuerza, la superioridad, la llegada efectiva hasta el arco de Bánfield.

A los 39 minutos el segundo. Nuevamente la gestión de Cubilla. Un centro proyectado hacia el centro del área por Ramos Delgado pretende cabecear hacia el córner. La pelota superó la indecisa salida de Enriori y volvió a meterse por el segundo pa-

El segundo. 39 minutos. Cubilla mandó centro desde la derecha hacia el centro del área. Ramos Delgado pretendió mandar al córner. Pero la pelota se metió por el segundo palo. Enriori había salido sin confianza.

https://argentoteca.blogspot.com

Partido monótono, sin variantes en la dinámica de ambos conjuntos

lo, esta vez, por el izquierdo del arquero.

Sin duda, River había tenido mayor peso en todos los sectores del terreno, y mayor inquietud ofensiva. Bánfield sólo aportó algunos remates de Maidana desde fuera del área y algún toque de Sanfilippo en combinación con Facio. El resto había sido demasiado aburrido.

LA CONTINUACION

Sólo una variante durante el segundo tiempo. Bánfield comenzó a dominar la pelota. Río buscó refugio en su campo para asegurar la diferencia alcanzada durante el período anterior.

Pero Bánfield sólo aportó esa insinuación de dominio. Hasta tres cuartos de cancha todo funcionaba bien. Sanguinetti, Maidana, Facio, Luraschi arrancaban con la intención de llegar armados. Pero dentro de las 18 ganaba Río en forma repetida.

Chaldú por derecha continuaba en su trabajo de equívocos continuos. Centros cuando debía tirar al arco y remates cuando las circunstancias indicaban la posibilidad del centro. La izquierda, aparecía deshabitada, sin peligro. Y adentro Sanfilippo, Domi-

La única situación que Bánfield pudo concretar en el segundo tiempo. Muchos rebotes, mucha suciedad en la jugada. Y la pelota que salió fuera de juego. Bayo, Vieytez, Solari. Todos en defensa.

nichi y Guzmán no acertaban en sus respectivas gestiones.

Entonces, todo resultaba monótono. Río había abandonado su inquietud ofensiva. Estaba familiarizado con el resultado favorable de 2 a 0. Y Bánfield pretendía conformar con ese dominio inoperante, repetido en toques cortos y carencia de final. Sólo una oportunidad se le presentó a Bánfield. Pero la suciedad de los rebotes terminaron con la pelota fuera de juego.

El triunfo tiene un sentido importante para Río. Las palabras de José D'Amico son elocuentes: "Es posible que el equipo se tranquilice..."

Salto del uruguayo Matosas, que el domingo jugó en la media puntada. Nelson López va al rechazo. El defensor de Bánfield no pudo dominar a Cubilla, Ramos Delgado observa la acción de la jugada.

UNA PALOMA Y ALGUNOS CANTOS

La hinchada de Río no olvidó la iniciativa de la tribuna de Bánfield, cuando en el partido de la temporada pasada enviaron al campo de juego una gallina blanca vestida con una cinta roja. Y antes de comenzar el partido se oyó un rumor: "Hoy la enviaremos nosotros la gallina..."

◆

En cambio, la hinchada de Bánfield continuó mostrando su predisposición a matizar el espectáculo con aves. Cuando el equipo local entraba a la cancha, soltaron desde una de las cabeceras una paloma portando cintas blancas y verdes, como símbolo de la bandera de Bánfield.

◆

Antes de comenzar el partido, el árbitro Angel Norberto Coerezza miró hacia ambos arcos. Había muchos chicos rodeando a los jugadores. El comienzo se atrasó por tal circunstancia. ¿Por qué tantos chicos dentro de un campo de juego?

◆

A los 25 minutos del segundo tiempo, cuando Bánfield dominaba la pelota, observamos a Luis Cubilla, quien con gesto elocuente de queja llamaba a sus compañeros hacia adelante.

◆

D'Amico nos confesaba después del partido: "Este triunfo deberá levantar la moral del plantel. Eso es lo que busco en este momento. Y tengo que lograrlo..."

Masalis domina a Cubilla, cuando en el segundo tiempo el uruguayo fue al medio. Río defendió su triunfo en la segunda parte. El 2 a 0 daba tranquilidad para el futuro. Bánfield sólo fue toque corto

https://argentoteca.blogspot.com

Europa al acecho

LUIS ARTIME

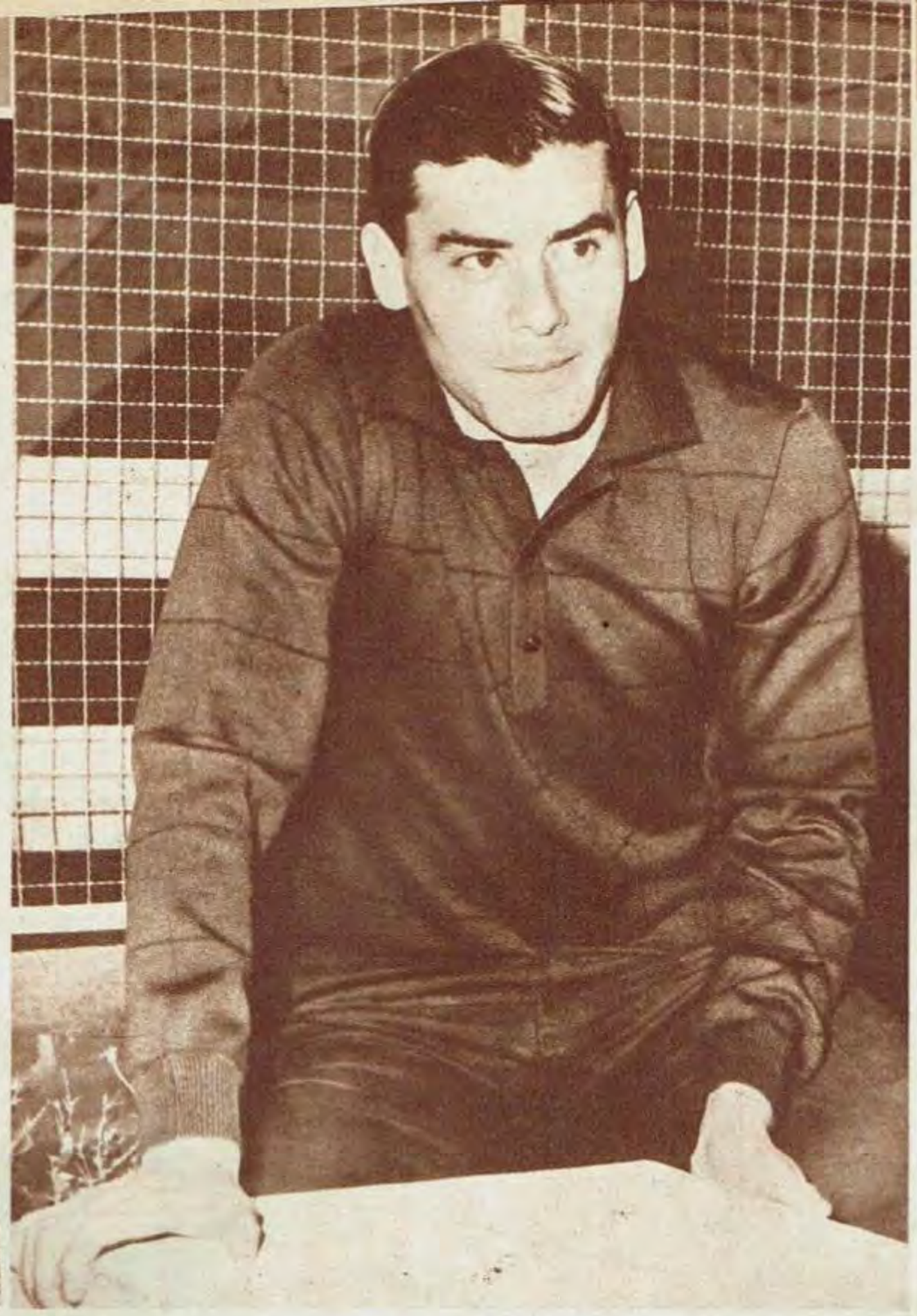

RAFAEL ALBRECHT

ros y un defensor, más. ¿Los delanteros? Son cuatro: Artime, Mas, Carone y Oberti; todos ellos con capacidad de fuerza y gol, que es lo que interesa en Italia en un momento en que escasea la emoción por falta de gol. ¿El defensor? Para los argentinos, un imposible: ROBERTO PERFUMO. Un indiscutido crack que ha sido declarado intransferible por Rácing. Pero los italianos ofrecerían una suma muy superior a la ofertada por una institución argentina.

En todo esto, debe destacarse la posición que adoptará Independiente respecto a Luis Artime, como así también con respecto al resto de los jugadores del club. Independiente escuchará todos los ofrecimientos; luego resolverá definitivamente. Pero nunca declarará intransferible a ningún jugador.

PAZOS

LA VIEJA RUTA SE ABRE A NUESTROS FUTBOLISTAS

VALLEDOR

EXISTEN algunos hechos de sumo interés para determinar las futuras relaciones entre el fútbol europeo, principalmente España e Italia, con el argentino. Algunos datos pueden facilitar el análisis:

1º) El Club Sevilla solicitó las condiciones técnicas de dos jugadores del Deportivo Español de Buenos Aires: Pazos y Valledor; para el caso de Pazos pidió condiciones económicas también...

2º) El próximo 2 de setiembre el presidente de la Federación Italiana de Fútbol, señor Pasquale (firme opositor a la contratación de jugadores extranjeros), dejará su cargo. Se presume que será reemplazado por el vicepresidente de la Federación, Artemio Franchi, un hombre que siempre se opuso a la reglamentación que prohibía la compra de extranjeros;

3º) Juventus, actual campeón de Italia, ha reconocido que con el actual plantel no podrá disputar la Copa de Europa con posibilidades de éxito. Ha comenzado a pensar en futuras adquisiciones para reforzar el equipo;

4º) El Inter, que perdió todos sus títulos en la última temporada, ha reconocido que es necesario renovar el plantel. Por su parte, el Milan, que hace algún tiempo que está alejado de las competencias internacionales, ya se aboca al problema de la reestructuración del plantel.

Estos cuatro datos son ilustrativos. La consecuencia es evidente: España e Italia tratarán de dejar sin efecto la reglamentación que impide la contratación de extranjeros. Los antecedentes que brindamos son por demás interesantes.

Es sabido que el fútbol americano brindó grandes figuras al europeo. Principalmente el argentino. Entonces, vale una nómina de elementos en quienes ya se estaría pensando en contratar.

UNA LISTA

El Milan estaría dispuesto a ofrecer un gran contrato al director técnico Juan Carlos Lorenzo, quien iría acompañado del jugador de San Lorenzo, José Rafael Albretch. De no concretarse esta situación, Lorenzo viajaría de todos modos hacia Italia, en compañía del jugador, requeridos ambos por el Lazio.

Asimismo, en las instituciones italianas que buscan refuerzos, hay [illegible] de [illegible]

JUAN CARLOS LORENZO

Respecto a las reglamentaciones de España e Italia, debemos decir que existe una corriente de opinión por la cual se dejarían sin efecto a ambas. La gestión del Sevilla es elocuente; la dimisión de Pasquale y el advenimiento del nuevo dirigente resulta otro hecho concreto y conducente hacia la vuelta de contrataciones extranjeras. El fútbol argentino espera...

VARIOS DE NUESTROS "CRACKS" INTERESAN A ESPAÑA E ITALIA

https://argentoteca.blogspot.com

Conoce usted las 3 razones del fabuloso éxito de *Glostora Lavanda ?*

Peina libremente el cabello,
como lo estila la gente joven.
No endurece, suaviza y proporciona
un brillo distinguido.

Su exquisita lavanda,
el perfume de mayor prestigio en el mundo,
brinda una fragancia fresca y discreta
que agrada a todos (en especial a ellas).

Sus finos y exclusivos componentes
evitan que el cabello se torne áspero y seco
por acción del viento, el agua o el sol,
manteniéndolo siempre dócil
y fácil de peinar.

Pruébela: Ahora tiene
3 tamaños para elegir.

https://argentoteca.blogspot.com

REFLEXIONES DE ALEJANDRO SCOPELLI

"EL FUTBOL PRODUCTO DE

LO esperamos casi dos horas. Lo vimos levantarse veinte veces, saludar, esbozar una sonrisa, una frase cordial apenas audible y volver a sentarse. Todo el mundo quería verlo, hablar con él, pero a él, en ese momento, sólo le preocupaban Lauri, Zozaya y Nolo Ferreyra. Se miraban, sonreían, un silencio y después recuerdos. Un montón de recuerdos que brotaban espontáneamente, un montón de anécdotas contadas mil veces, revividas en cada encuentro, pero que siempre encierran para ellos algo nuevo, distinto. Es como si volvieran a vivirlas. Son recuerdos que quieren hacerse realidad.

Sólo un momento triste, un silencio con pretensión de homenaje, los ojos bajos, el rictus amargo. Guaita. La memoria de Guaita merecía ese homenaje, el homenaje del sillón vacío frente a esa mesa. Luego se fueron Lauri, Zozaya y Nolo Ferreyra.

Vino hacia nosotros con el rostro un poco cansado, pero sonriente.

—Vamos hacia un rincón tranquilo..., allí no nos molestarán, y podremos charlar serenamente.

Lo miramos. Delante nuestro, con rostro cansado pero optimista, hundido cómodamente en un sillón, estaba Alejandro Scopelli. Polémica, respeto, admiración, un compendio y un resumen. Alejandro Scopelli. Selecto componente de un grupo de privilegio en el fútbol del mundo entero, de un grupo muy pequeño. Uno de los indiscutidos, aunque algunos lo discuten...

—¿Qué es el fútbol actual, don Alejandro?...

—Pues muy simple. Un producto de la necesidad. Simplemente eso. No le busque otra salida. Durante 1966 y 1967 se está insinuando una variante más positiva que aquella que lo rigió durante los últimos años. Pero también es producto de la necesidad. Se lo voy a explicar. El profesionalismo avanzó en forma absoluta, creó una mentalidad y una obligación. No perder. El perder representaba el descalabro de un negocio importante, montado a través de la enorme trascendencia que en el mundo todo tiene el fútbol. En el preciso momento que aparece la obligación, no perder, surge la necesidad, que en este caso debió haber sido ganar, pero se optó por otra cosa más segura, no perder. Y esto no es un juego de palabras. Simplemente una realidad. La obligación y la necesidad llegaron a un mismo fin, por más absurdo que esto parezca. Ahora se está dando en el mundo todo un cambio hacia un fútbol más ofensivo. ¿Por qué?... Bueno, nada más ni nada menos porque el objetivo anterior fracasó, y fracasó porque al escatimar el espectáculo, al tratar de mantener el negocio no perdiendo, la gente se alejó de las canchas. Ahora se trata de hacerla volver jugando al fútbol, como se debe jugar al fútbol: saliendo más a ganar que a evitar la derrota. Todavía falta que todos se rehabitúen a esa mentalidad, extirpar el miedo metido muy adentro a través de años y años en que se inculcó lo otro.

—¿El último mundial fue el primer paso hacia eso?... ¿A usted le dejó algo?...

—En cierta manera sí. Ganó un equipo que jugó ese fútbol. Pero no me dejó nada. Creo que ha sido el menos importante de todos los mundiales que se jugaron hasta ahora.

—¿Qué valor tiene el individuo en el fútbol actual?...

—El único que puede tener: absoluto. Simplemente que se ha tratado de anularlo; se lo ha conseguido, debo reconocerlo; por eso es más difícil ver hoy figuras de excepción; el fútbol actual es más duro, más complicado que el de mi época; actualmente no se brilla. Para mí hay cinco jugadores excepcionales en este momento: Pelé por encima de todos, luego Bobby Charlton, Eusebio, Luis Suárez y Dennys Law. Los demás, muchos muy buenos, no alcanzan el nivel de importancia que éstos tienen...

—¿Cómo está Sudamérica?...

—Brasil, a pesar de que se diga lo contrario, manteniendo un nivel bueno. Uruguay en lo mismo, aunque se note una tendencia a evolucionar en lo disciplinario. Argentina..., bueno de Argentina no quiero hablar. Estoy des-

https://argentoteca.blogspot.com

orientado. He visto cosas muy importantes y cosas muy pobres. Realmente no sé cómo está ni lo que pasa. Creo que Chile es de todos los países sudamericanos el que más evolucionó.

—¿Cuál es el país que hace el fútbol que usted quiere?

—Checoslovaquia. Tiene fuerza atlética, técnica superior, estrategia, individualidades. Gran fútbol. Luego, Alemania, Hungría...

—¿Usted cree en la fuerza?...

—Sí, claro que creo. Pero fundamentalmente en la fuerza hacia y con la pelota. En una palabra: en la técnica con la pelota.

—Explíquelo...

—Muy simple: evitar la fricción física. ¿Cómo? Sabiendo recibir y maniobrar. Si un jugador no sabe "matar" una pelota y necesita dos movimientos para lograrlo, tendrá que ir a la fricción. Da ventajas. Si un jugador recibe, domina al primer movimiento y el segundo es de desplazamiento o amague, evita la fricción. ¿Se da cuenta?... Ejemplos: Araya, Pelé, Bobby Charlton, Ermindo Onega, Luis Suárez, Bernao, Albert. Puedo nombrarle más.

UN GRAN EQUIPO

—¿Por qué Inter perdió la Copa Europa?...

—No creo en nada de lo que se dijo. Para mí no baja del rendimiento ni conocimiento profundo de los rivales en lo referente a su técnica de juego. Simplemente le ganó un gran equipo: el Celtic Glasgow lo es, no tengo ninguna duda.

—¿Qué piensa de Helenio Herrera?...

—Que es muy trabajador, sagaz y un poco dictador. Eligió sus hombres, les inculcó una mentalidad y los hizo ganadores. Si es inteligente, tratará ahora de buscar una variante a su fútbol, para volver a sorprender. El fútbol se juega en base a sorpresa, y la sorpresa está relacionada directamente con el sistema estratégico y la capacidad y creación de los hombres que lo ejecutan...

—¿A usted le gusta el fútbol de Inter?...

—No. No me gusta, pero lo respeto y le doy el valor que tiene... Entre lo que hacía el Santos y lo que hace el Inter, no dudo, el Santos. Pero el mejor de todos fue el Real Madrid. Con un genio: Di Stéfano.

—¿Ese fue el equipo que más lo impresionó?

—Como equipo de club, sí. Como selección, no dudo: Hungría 1952-53-54. Sensacional. Todo. El compendio perfecto. Luego Brasil de 1958.

—¿Qué es lo que usted quiere de sus equipos?

—Ganar 3-1 en todos los sectores del campo, jugar como bloque mirando permanentemente el arco de enfrente, tener la pelota y saber usarla. Pero tenerla. Tratar de imponer nuestro fútbol sin buscar solamente anular el del contrario...

—¿Espera algo importante del mundial de México?

—De ése, sí. Allí puede tener confirmación este cambio que se viene produciendo. Será el más duro, el más difícil de todos, pero también quizás sea el mejor en el orden fútbol.

—Una última pregunta: Colo-Colo, ¿puede crear problemas a Rácing?

—Puede. Pero es un conjunto irregular, totalmente encuadrado en un desnivel. Un pasaje brillante, otro muy malo. Cuando juega mal, lo hace muy mal, cuando juega bien, no hay equipo que pueda ganarle. Le aseguro que es imposible determinar qué puede pasar con Colo-Colo. Y estos desniveles no se producen de un partido a otro. Se producen en el mismo partido.

Se acabó la charla. "El fútbol actual es producto de una necesidad". La sentencia quedó allí. Alejandro Scopelli quizás tenga razón.

ACTUAL ES UN LA NECESIDAD"

El maestro habla: "En 1966-67 se está produciendo un cambio. Se busca volver a un fútbol más ofensivo. Pero este cambio también es producto de la necesidad. De la necesidad que la gente vuelva a creer".

Lauri, Scopelli, Zozaya, Nolo Ferreyra y... silencio. Un silencio respetuoso, un rictus de amargura que trae el recuerdo. Guaita no está físicamente. Pero su sombra los acompaña. Esa fue la única nota triste en este reencuentro de la gloria. De una gloria que está allí, que nadie podrá borrar.

La gloria se reencontró en Buenos Aires

https://argentoteca.blogspot.com

¡A CLAY LO NOQUEARON

↑El pueblo negro está a su lado. Le ha demostrado infinidad de veces su cariño. Ahora, ante la adversidad, miles de niños han llorado por la suerte de su ídolo.

NUNCA HUBO UN JURADO TAN VELOZ

CASSIUS Clay fue condenado a cinco años de cárcel...

La noticia produjo conmoción. El Tribunal Federal, compuesto por seis hombres y seis mujeres de raza blanca sólo necesitaron 21 minutos para declarar la sentencia. Cassius Clay, ex campeón mundial de los pesos pesados, fue noqueado en 21 minutos; el mismo tiempo que él necesitaba para noquear a sus rivales.

Su negativa a realizar el ciclo de servicio militar estipulado para los ciudadanos estadounidenses, fue el motivo del juicio, fue la causa del

1803

CALIDAD

CALIDAD

ALPARGATAS

CALZONCILLO

Rexley®

Impacto entre caballeros!
Línea moderna con estilo clásico.
Con elástico o botones.

CORTE AMERICANO: amplia comodidad de movimientos sin ajustes molestos. Algodón peinado, mercerizado, •SANFORIZADO®• En blanco o celeste.

https://argentoteca.blogspot.com

EN 21 MINUTOS!

dictamen final, fue el elemento que motivó una sentencia que lo alejará del deporte durante el lapso de cinco años.

El juicio de dos días, las declaraciones de los ocho testigos que sólo necesitaron cinco horas para elaborar sus testimonios, fueron recopilados por los integrantes del Tribunal Federal, quienes fallaron en definitiva:

—Cinco años de cárcel para Cassius Clay...

No obstante, el abogado del ex campeón, Hayden Covigton, señaló que dicha sentencia sería apelada. Entonces, vale el estudio de los antecedentes respecto a este tipo de apelación: CASOS ANTERIORES DE APELACIONES EN ESTE SENTIDO NUNCA FUERON RESUELTAS EN FORMA FAVORABLE PARA LOS ACUSADOS. Se estima por ello que Cassius Clay deberá cumplir la sanción.

Pese a todo, el hombre que cambió su nombre originario por el de Muhamad Alí, se negó a formular declaraciones; sólo una sonrisa y algunas bromas para con los periodistas fueron sus acciones más destacadas durante los 21 minutos que duró la reunión del Tribunal Federal.

Cassius Clay había combatido en 25 oportunidades. Siempre fue vencedor. Cuando comenzó el problema por el servicio militar, las autoridades de la Asociación Mundial de Boxeo decidieron despojarlo del título de campeón. Sin duda, dicha sanción había sido injusta. El título lo había ganado en el ring, no podía quitársele de oficio lo que logró conquistar merced a sus notables condiciones de pugilista.

En este momento, después de la sanción a cinco años de cárcel, los dirigentes del boxeo hubiesen tenido la mejor ocasión para hacer prevalecer aquella determinación. Porque un deportista que cumple dicha condena no puede mantener su condición de campeón por el sólo hecho de no poder, en adelante, defender su corona ante otros deportistas.

En este caso nos referimos al deporte. En lo que respecta a la sentencia final, sólo destacamos que el cumplimiento del servicio militar es obligatorio. Y quien rehusa a cumplirlo se hace pasible de sanción. En nuestro medio hay un caso que puede dar la imagen del problema. Antonio Valentín Angelillo hace años que no puede entrar en la Argentina por cuanto tiene pendiente el cumplimiento del servicio militar.

Lo único lamentable de todo el episodio que tuvo como personaje a Cassius Clay es que el boxeo mundial pierde una figura que alcanzó durante su reinado, la categoría de mito. Cassius Clay era el dibujo perfecto del IMBATIBLE. Ahora, la cárcel lo espera para "cobijarlo" durante cinco años...

↑ **Noche de triunfo. Su boca se abre para gritar su verdad. También ahora la gritó. No lo escucharon. Cinco años de cárcel...**

●

← **Aquí está firmando autógrafos. A su lado Ernie Terrel. Esto fue hace muy poco, cuando volvieron a encontrarse, poco después de su pelea.**

1803

Y AHORA,

EL ULTIMO GRITO DE LA MUDA!

Nuevo modelo

Rexley®

de fiesta,
en poplín estampado,
...3 colores a elección.

FABRICA ARGENTINA
DE ALPARGATAS S.A.I.C.
Olavarría 1256 - Tel. 21-0041
Buenos Aires
Empresa privada al servicio de la comunidad desde 1885
® Marca Registrada - Algodón
Industria Argentina.

https://argentoteca.blogspot.com

EL "TORO" RAFFO EN LA HORA

yo eso lo conozco bien. Por eso no me interesa que digan que soy un fenómeno, pero quiero que me reconozcan lo que valgo. Yo no ofrezco finura, ni habilidad consumada, yo no gano partidos porque soy un genio del fútbol, pero ayudo a ganarlos porque los busco siempre, porque aprendí a no pararme nunca, a jugar a muerte en cualquier cancha y ante cualquier rival. Puede que en algunos partidos las cosas me salgan mejor que en otros, eso es normal. Pero nunca nadie, entiéndame bien, nadie podrá decir, ni siquiera insinuar o suponer, que Norberto Raffo se paró, no luchó, que bajó los brazos. Eso fue en Independiente cuando empecé, en Bánfield, en las selecciones que integré y ahora en Rácing. Y será así toda mi vida. El tiempo, el contacto, la experiencia me han enseñado cosas importantes, me han permitido agregar a lo mío, cosas nuevas. Y seguiré aprendiendo, de esto estoy seguro, porque me preocupa aprender...

—¿Está satisfecho ahora...?

—No. Yo nunca estoy satisfecho. Soy un empecinado en mejorar. Le aseguro sí, que ésta es la etapa más feliz de mi carrera como futbolista, que estar en Rácing lo considero el mejor premio que he ganado en el fútbol. Pero eso no significa que esté satisfecho conmigo mismo y mucho menos con lo rendido en Rácing. Por varios motivos. 1º) Yo tengo que justificar ante la hinchada, la comisión directiva y mis compañeros,

-NUNCA me creí un fenómeno, nunca pretendí escuchar elogios sobre mi capacidad como jugador técnico, yo sé mejor que nadie lo que puedo y lo que no. Pero estoy seguro de que debo andar con la frente bien alta en fútbol y en la vida. Lo mío es sacrificio, esfuerzo y fe. Aprendí desde muy pibe que para ganar, en cualquier cosa, hay que masticar las malas, agrandarse apretando los dientes cuando se da vuelta la suerte, o mejor dicho la buena. Porque la suerte existe, pero no se da tan fácil como algunos creen, a la suerte hay que buscarla, y cuando se la encuentra, ayudarla. Algunos nacieron con la estrella, no necesitaron mayor esfuerzo para llegar; porque las cosas siempre le vinieron bien o porque realmente son unos fenómenos. Pero el que no nació con las condiciones de un fenómeno, y además no encontró el camino fácil, ése, no puede dar ventajas, para ése no hay ninguna aliviada, para ése todas son a "muerte". Más todavía cuando logró alcanzar algo importante, entonces para defenderlo tiene que meter con todo, acordarse de lo que le costó llegar para valorar lo que ganó. Y

CINCO AÑOS ESPERANDO SU REVANCHA

https://argentoteca.blogspot.com

DE LA VERDAD...

el que Pizzuti me haya traído al club, o mejor dicho haya recomendado mi compra. Con él estoy en deuda. Yo sé que él espera más y tengo que rendir más. 2º) Por la confianza y el cariño conque me recibieron los compañeros, haciéndome sentir desde el primer día como uno más, demostrándome lealtad en el trato y disipando las dudas que siempre tiene el que llega a un grupo que no es el de uno, al que lo ha tenido como rival. Lo mismo pienso en el caso de los hinchas y los directivos. En mi pase se invirtió mucha plata, millones, y por diez veces el valor de esa plata tengo que rendir. Con lo que yo hago, con lo que sé hacer, pero es la única manera de justificar esa inversión. 3º) Y por mí. Porque soy orgulloso... porque siempre quiero más. Me exijo más.

—¿Qué pensó cuando supo de su pase a Rácing?

—¿Quiere que le diga la verdad? Me preocupé un poco. Yo en Bánfield estaba bien, era titular, jugaba siempre y cobraba más que discretamente. Rácing era el campeón, con jugadores que andaban un fenómeno. No sabía si iba a jugar en primera o no, dudaba. Pero cuando me habló Pizzuti, me tranquilicé. Fue sincero, como lo ha sido siempre, conmigo y con todos. No me prometió nada. *"Yo recomendé su contratación porque lo creo buen jugador y buena persona. Capaz de ser útil a Rácing y meterse en la mentalidad de Rácing. Aquí no hay titulares fijos, juega el que anda mejor. Si me responde, no dude que lo pongo en primera. Aquí todos son iguales, se lo mide con la misma vara. La justicia es una sola..."* Eso fue lo que me dijo y yo lo entendí bien. Cumplió... ya lo creo que cumplió.

—¿Tuvo problemas para adaptarse al tipo de fútbol?

—No. Lógico que siempre hay algo que ajustar, hoy todavía, ya le dije que no estoy conforme. Pero en general no tuve problemas. Este fútbol es el mío. Fútbol sin números, sin posiciones fijas, de trabajo, de movilidad permanente. Fútbol jugado para ganar sin tenerle miedo al rival ni a la derrota. Y si tengo que jugar de "5", juego. ¿Por qué no?

EL CABECEADOR

—Todo el mundo habla del Raffo cabeceador.

—(Sonríe). Por lo menos me destaco en algo. Aquí no hay muchos, aunque en Rácing abundan. Pero no me considero nada más que un cabeceador. Ya se lo dije antes; no soy un exquisito del fútbol, pero tampoco un "tronco". En Bánfield aprendí a tirarme atrás, a buscar por los costados destapándome, a tocar de primera, y bueno... a veces también a intentar la mía, buscando con el dribling. Pero para cabecear tuve siempre facilidad a pesar de que no soy alto. Tengo fuerza para salir desde el piso y trabajé mucho para darle a la pelota con cualquier lado de la cabeza. A dirigirla. Hay muchos que saltan bien pero no le saben dar. Yo no tengo problemas. Por la izquierda o por la derecha. Me da lo mismo. Pero, además, lo fundamental es saber calcular la caída de la pelota, saber buscarla. El defensor tiene ventajas porque espera, si usted va por detrás de él y en el momento justo da los dos pasos para ganarle el anticipo, se le agranda la chance. Ahora en Rácing... bueno, ésa no se la voy a contar porque si se "avivan" los rivales...

—¿Esto de Rácing es una revancha?

—Sí. Más de cinco años esperé para tomármela. Cuando Independiente me vendió a Bánfield..., ¿qué me esperaba? Salir de un equipo campeón a otro de 1ª B. ¿Se da cuenta? Pero no me amargué. Me dispuse a luchar con todo. Tenía 21 años nada más. Y se me dio. Tardó pero se me dio. Pero ahora tengo que tomarme otra revancha y ésa espero que tarde menos tiempo. La de la selección y el sudamericano de Montevideo. Yo sé que me va a llegar...

—¿Nombre un defensor?

—Roberto Matosas. El que mejor me marcó, con más limpieza y honestidad. Un caballero y gran jugador. Roberto Perfumo, el mejor marcador central de Sudamérica...

—¿Un jugador?

—Pelé. Lo hizo todo como ninguno, un fuera de serie. El más grande.

—¿Confía en Rácing para la Copa?

—Todavía sí. Claro que confío. Yo sé que es difícil, que la increíble derrota ante Universitario dio vuelta el panorama. Pero pienso que la justicia se va a dictar. Rácing es el mejor equipo. Le aseguro que los jugadores estamos dispuestos a dejar todo con tal de llegar a las finales. Físicamente el equipo está bien, tiene un gran preparador: Ojeda. Estamos en condiciones de hacer el gran esfuerzo. Ojalá que la justicia decida. Entonces, nosotros arriba...

Esta es la imagen de un ganador, pero ganador en serio. No necesitó publicidad, le ganó a la fama. Ganó porque luchó para eso, porque el sacrificio, el esfuerzo y la fe, los lleva en la piel, como algo integrado a su persona. Lo conocimos en Independiente, en Bánfield, supimos de su humildad, de sus horas alegres y sus momentos de amargura. Para nosotros es un ejemplo. Como hombre hacía mucho había ganado la carrera. Apreciado y respetado por todos. Por derecho y sincero. Como jugador, Rácing le ha dado ahora el momento de su verdad. Cinco años esperando la revancha. Le llegó. Confíe, "Toro", confíe en el éxito. Usted se lo ganó. La lucha fue dura pero el premio, grande. Y quizá el destino, el tiempo, le permita tomarse la otra revancha que usted espera. La de Montevideo... Pero ya es triunfador y se lo merece.

EL HOMBRE GOL DE LA COPA SE CONFIESA

https://argentoteca.blogspot.com

¿Refuerzos para los "millonarios"?

RIVER COMENZO A PENSAR EN PASCUTTINI, SESANA Y PALMA

PALMA

PASCUTTINI, Sesana y Palma son los tres nombres, actualmente en Rosario Central, en que ha fijado su atención la Comisión de Fútbol Profesional de River Plate. Por su parte, el actual director técnico del club, el profesor José D'Amico, está abocado a otro problema: levantar la moral del equipo; no ha tenido tiempo en comenzar a pensar en futuras adquisiciones.

Los nombres de Sesana, Pascuttini y Palma, han interesado por diversas motivos: Sesana y Pascuttini han sido considerados como elementos muy capaces para dar mayor solidez a la línea defensiva del conjunto millonario; Palma, por su capacidad para jugar tanto de volante como de delantero neto, oficiaría como jugador capaz en ambos puestos. De esa manera, River Plate comenzaría a reforzar sistemáticamente todo el engranaje del equipo. La Comisión de Fútbol Profesional aconsejaría dichas compras como una manera de formular la inquietud que domina a todos aquéllos, pendientes del estado del fútbol en la institución.

Surgiría, a su vez, otro interesado en los tres valores centralistas: Rácing Club. En una nota anterior, GOLES brindó una opinión del director técnico académico, Juan José Pizzuti, quien expresó la necesidad de adquirir nuevos valores para afrontar futuros compromisos. En todo esto, debemos aclarar que fue River Plate la institución que pensó en primer término en estos jóvenes. La cuestión no ha sido llevada oficialmente a los dirigentes rosarinos; sólo han existido conversaciones dentro de ambos clubes "grandes". De concretarse el deseo de River o de Rácing, dentro del panorama directivo, se haría llegar a Rosario Central el pedido con la consiguiente oferta. Será entonces el momento en que se definirá el problema...

SESANA

¿Mildenberger, Patterson, Spencer...?

BONAVENA Y UN ENIGMA: ¿QUIEN SERA SU RIVAL?

EL panorama en lo referente al futuro de Oscar Bonavena es indudablemente muy trascendental. Ahora sí que estamos en condiciones de afirmar que lo suyo, en lo que resta de 1967, puede alcanzar niveles de gran importancia. La Asociación Mundial de Boxeo se ha decidido a elegir los hombres que bregarán en un torneo selectivo y eliminatorio para alcanzar la corona que deja Clay ante la decisión del organismo máximo, por los hechos muy conocidos por todos.

Lo único cierto que hay hasta ahora es lo siguiente: Faustino Piriz, flamante campeón sudamericano de los pesos completos, brasileño, aceptó por fin combatir con Bonavena. La pelea se hará el 22 de julio en Buenos Aires y no estará en juego el título.

En cuanto al aspecto más importante, todavía hay dudas sobre el nombre del rival. Mildenberger, Spencer o Patterson, son los que se barajan. La oferta real existe por parte de un empresario alemán para que Bonavena combata en Berlín con Mildenberger; otro americano, quiere ponerlo en EE.UU. ante Patterson o Spencer, pero aquí, en el Luna Park, con todo derecho Tito Lectoure aspira a traer un rival de jerarquía, pues de acuerdo a lo resuelto, todos los promotores de distintos países que tengan representantes en esa selección pueden aspirar a programar peleas.

Floyd Patterson. Hace mucho que su nombre se baraja para combatir con Bonavena. El Luna Park está interesado en traerlo. Todo depende de lo que pretenda como bolsa.

Pero además, sobre el filo de la semana, apareció una noticia en que se daba a Bonavena combatiendo con Cassius Clay en Gotemburgo, Suecia, en una pelea a diez rounds fuera de título. "Yo de eso no sé nada y no me interesa en este momento... ¿Qué gano peleando con Clay?" Esta fue la contestación de Bonavena. Tiene razón.

Entendemos que en esta semana se puede develar la incógnita. Bonavena viajaría a EE. UU. para arreglar todo. Y de esos tres nombres, Mildenberger, Patterson o Spencer, surgiría su rival en la selección por el título mundial de los pesados.

https://argentoteca.blogspot.com

TAN DIFICIL COMO JUSTO EL EXITO DE RACING EN CHILE

SINTESIS

Jugado en el estadio Nacional de Santiago de Chile.

COLO-COLO: Kuzmanic; Valentini, Cruz, Clariá y Montalva; Valdés y Aravena; Moreno, Zelada, Beiruth y Astudillo.

RACING: Cejas; Martín, Perfumo, Basile y Díaz; Rulli, Mori y Maschio; Raffo, Cárdenas (Parenti) y Rodríguez.

Goles en el primer tiempo: 2', Raffo. Goles en el segundo tiempo: 25', Raffo. Referee: Dimas Larrosa, paraguayo.

El "Bocha" Maschio. Mucho tiempo necesitó para el control de la media cancha, en razón de la buena labor de los volantes chilenos, especialmente en la primera etapa. Aquí arranca, pero va a ser tapado por el "Chamaco" Valdez, gran figura de Colo Colo.

EN el Estadio Nacional, de Santiago, el jueves por la tarde, Rácing se puso "otra vez en carrera", como posible finalista de la Copa Libertadores de América. De pronto, en la fría noche del jueves anterior, el campeón había visto comprometida su chance al caer derrotado tan injusta como inesperadamente por Universitario de Lima. Perder un punto —o los dos— contra Colo Colo era despedirse del sueño más ambicioso del campeón 1966. Un sueño que tenía doble meta: la del título continental —dos veces logrado por su vecino Independiente— primero; la del Mundial de clubes, jamás logrado hasta ahora por un equipo argentino, después.

Rácing fue a Chile —lo admitieron únicamente sus hombres antes del partido— con una sola alternativa: ganar. Y con tal premisa era lógica la subordinación de los medios para llegar a tal finalidad. Que Rácing ganó bien, con justicia, es innegable. Que Rácing no jugó bien, sino muy en espaciados lapsos del match en Chile, también es cierto.

—Teníamos que ganar...

Ese era, de regreso en el avión que nos traía con ellos, la misma noche, el argumento de todos. Además, ganar sin violencias, sin salirse de la línea moral de Rácing, tradicional por cierto, importa también destacarlo.

TRIUNFO TAN DIFICIL COMO RAZONADO

Salir y hacer gol (a los 2'30" Raffo ya había convertido) fue decisivo para la fisonomía del match. Colo Colo, el más popular de los equipos chilenos (tanto que nuclea por sí más simpatías que todos los otros juntos), se jugaba allí lo mismo que Rácing. Hasta antes de ese match "podía" hacer 10 puntos. Los mismos que Universitario, en términos ideales. Uno más que Rácing, que en el mejor de los casos completaba 9. En derrota, entonces, Colo Colo

(Continúa en las páginas siguientes)

AHORA RIVER

El fútbol argentino está pendiente, ahora, de lo que River Plate pueda hacer en Lima, el jueves, frente al crecido Universitario, autor de la mayor hazaña que conoce la Copa Libertadores en lo que va del año: su paseo invicto, por Buenos Aires, ganándole a River y a Rácing en 48 horas...

River "viene mal". Trabajado por mil circunstancias distintas que hacen a lo futbolístico pero también a lo institucional. Ha perdido (esto se escribe antes de su match con Bánfield) una abrumadora cantidad de partidos y de puntos, en la peor racha que conoce a través de muchísimos años. Esta es, pues, su ocasión. En Lima se dan las circunstancias de que el fútbol argentino todo, interesado en tener una divisa finalista en la Copa, centre su tensa expectativa en esos 90' que los millonarios jugarán contra los "cremas".

Es algo así como la instancia que le hacía falta a River para probar que por algo es subcampeón de la AFA y vicecampeón de América. No sólo Rácing, sino todas las banderas futbolísticas están pendientes de este difícil partido del jueves.

2 minutos, 30 segundos. Rácing entró al Nacional, de Santiago, sabiendo que era imprescindible ganar. Raffo concreta la primera ventaja, prematura también, clavando un remate contra el palo derecho de Kuzmanic, y dando tranquilidad al campeón de la AFA.

COPA LIBERTADORES DE AMERICA

La Academia "recuperó" los puntos perdidos

https://argentoteca.blogspot.com

Toda la expectativa pendiente de lo

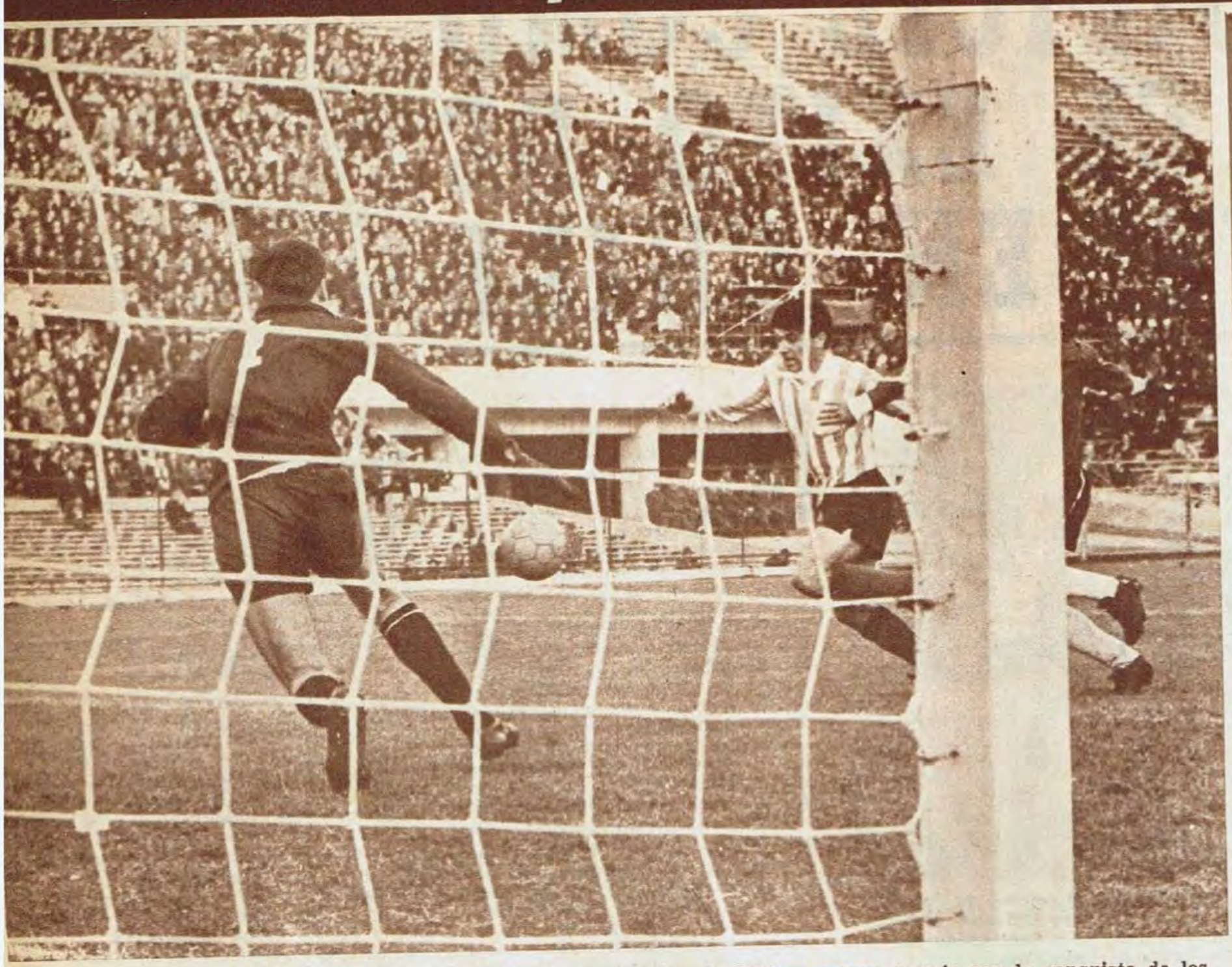

Raffo buscó toda la tarde; fue el delantero más agresivo de Rácing, y tuvo premio con la conquista de los dos goles. Aquí conseguirá Clariá, en situación de peligro, despojarlo de la pelota. Con esta victoria la "Academia" ha logrado aclarar en mucho su panorama.

UNAS VERDES, OTRAS MADURAS

Vayan verdes por maduras. ¿Que Rácing no jugó bien en Chile? Preferible, según ellos, a jugar bien y perder, como les ocurrió una semana antes...

El "Chango" Cárdenas, volando, es cosa seria. A bordo no come ni bebe. Además, está en lo que hacía antes Varacka: inclusive ayudar a servir a los pasajeros, para olvidarse que está a 10.000 metros de altura...

"Cara de ángel", en cambio, come por dos. El más tranquilo, el más callado, Roberto Perfumo no varía ni en el cielo ni en la Tierra...

Chile ha tenido muchos grandes valores. Pero como juega y trabaja el "Chamaco" Valdez, pocos. Jugador para no desentonar en ningún equipo del mundo...

Parenti miraba, cruzando la cordillera, una población perdida entre inmensos picachos nevados. "Fíjese. Aquí, a centenares de kilómetros de los grandes centros, luz eléctrica. Yo vivo a 30 kilómetros de Congreso, en Bosques, y no la tengo." Imagen de "subdesarrollo", irrebatible...

Cejas se puso a mano. Y dio ventajas, inclusive. Porque si se le fue una —y resultó gol— contra la "U", en Chile, tapó dos que "eran" dos goles...

Que la esposa de Maschio es italiana se ve en la "línea" de prendas que usa el "Bocha". Un pulóver, en especial, tenía locos a todos. Más lindo, imposible. Maschio prometió sortearlo entre el plantel, si son finalistas...

COLO-COLO MOSTRO UN NIVEL MAS ALTO DE LO ESPERADO

(Viene de la página anterior)

ataca. Fútbol muy fluido (lo único invariable era la marca encimada sobre los tres delanteros "académicos"), con dos volantes eficaces —uno de ellos, el "Chamaco" Valdez, excepcional— y con atributos ofensivos importantes, pero también con claras limitaciones. Moreno inquietó a Díaz. Arrancando desde media agua trabajó bien. Beyrout va "arriba". Hábil, pero sin arriesgar nunca. Inclusive perdió un gol, ante Cejas, por no jugarse. Celada, hábil, pero sin profundidad. Astudillo, puntero clásico, sobre la línea, zurdo neto. Velocísimo, fue doble problema, en el primer tiempo, para Martín: por veloz y por "zurdo", desbordando bien y lanzando el centro atrás, peligroso. Cuando Martín le "tomó" esa pierna, encimándolo más, dándole menos capacidad para pasarlo en pique, terminó el problema. Lo malo para Rácing era que nadie encontraba a nadie en medio campo. Y Colo-Colo dominó, claramente, llegando además con claridad en tres oportunidades netas. Aravena, en la primera, tiró afuera, de frente, con el gol a su disposición; Cejas salvó otras dos. La última, ya en el segundo tiempo, la tuvo Beyrout, superando a Cejas, para restar Perfumo cuando la pelota iba a la red.

Después no. Maschio ya tenía dominado el medio campo. Mori y Rulli, dinámicos, sacrificados, impidieron que el cuadrilátero más eficaz del local sacara partido de su "mejor agruparse" del primer tiempo. Pudo ser panorama totalmente favorable a Rácing, puesto que Perfumo, Martín y Basile ya no dejaban acercar peligro a Cejas. Si resultó difícil fue por la impotencia del grupo atacante frente a la repetida maniobra de Clariá y sus compañeros de atrás, jugando la ley del off-side en media cancha. Hubo quienes contaron 18. Otros, 20. Una cantidad abrumadora de avances malogrados. Exactamente la misma cantidad de avances que por vía de los tiros libres se regalaron a Colo-Colo.

Este es el gol anulado. Parenti en offside. Kuzmaniz no llega, Clariá viene sufriendo. Rácing, sin jugar bien, conformó un trabajo positivo que le permitió solventar victorioso un paso muy difícil en la Copa.

https://argentoteca.blogspot.com

que haga River en Lima contra la "U"

Los capitanes de ambos equipos intercambian banderines en el centro del campo, antes del partido. Los jueces observan. El partido, a pesar de jugarse con todo, tuvo trámite caballeresco, y buena fue la dirección de Dimas Larrosa (paraguayo).

El "Chita" Cruz cortando el pique a Cárdenas; Kuzmaniz se arroja para cortar esa pelota. Rácing sufrió durante todo el partido la excelente utilización que hizo Colo-Colo sobre la ley del off-side.

POSICIONES

UNIVERSITARIO	4	3	0	1	7	3	6
RACING	4	2	1	1	5	3	5
COLO-COLO	3	1	0	2	1	5	2
RIVER PLATE	3	0	1	2	0	2	1

GOLEADORES

RAFFO (Rácing)	4
CASARETO (Universitario)	3
BEYROUT (Colo-Colo)	1
LOBATON (UNIVERSITARIO)	1
RODRIGUEZ (Universitario)	1
MASCHIO (Rácing)	1
CHALLE (Universitario)	1
CALATAYUD (Universitario)	1

PROXIMOS PARTIDOS

JUNIO 28 (en Avellaneda): Rácing v. Colo-Colo; JUNIO 29 (en Lima): Universitario v. River Plate; JULIO 5 (en Buenos Aires): River Plate v. Colo-Colo; JULIO 12 (en Santiago de Chile): Colo-Colo v. Universitario y (en Avellaneda): Rácing v. River Plate.

Hasta que Raffo hizo el segundo. Y entonces terminó prácticamente el partido, controlado por Rácing, ofensivo en el último cuarto de hora, así como había sido controlado por la "academia", defendiéndose, en casi todo el resto.

No había lucido el vencedor. La crítica chilena acusó inclusive al árbitro, que fue correctísimo, imparcial y, además, discreto, inclusive frente a reiteradas protestas infundadas de quienes, muy nerviosos en todo el partido, cometieron infracciones claras, aunque no las admitieran.

AORA: RIVER EN PERU

Rácing hizo lo suyo en Chile. Ahora la chance de la "academia" está referida en buena parte a lo que haga Ríver Plate el jueves, en Lima, frente a Universitario. Con empate o triunfo "millonario", la chance de Rácing aumentaría mucho. Por cierto que el campeón de AFA tiene aún dos partidos como local: el mismo Colo-Colo y luego Ríver Plate. Universitario, a su vez, recibe a Ríver, y luego, en la última fecha, el mismo día en que "académicos" y "millonarios" juegan entre sí, a Colo-Colo.

En el supuesto de que Ríver gane en Lima, el jueves, Rácing quedaría con un punto de diferencia a su favor, respeto de la "U" peruana. En tal caso, un empate con Ríver le bastaría para ser finalista, aún en el supuesto nada fácil de que el equipo de Casareto gane a Colo-Colo en Chile. Nada fácil, porque tal como jugó contra el campeón argentino, el subcampeón chileno da la impresión de ser más equipo que el limeño.

Rácing, sus futbolistas, esperan tan sólo igualar el puntaje de la "U", porque la ambición es común: jugar un desempate en cancha neutral, seguros de tomarse cumplido desquite de lo que no admiten lógico ni normal: la derrota que les infligió Universitario, en Avellaneda.

ESCRIBE R. E. A.

Ya remató Cárdenas. Ya es pelota de Kuzmaniz. Rácing llegó poco en el segundo tiempo, pero controló mucho mejor la media cancha, con el sacrificio de Rulli y Mori y el talento para caminar el campo de Maschio.

El "Toro" y el gol. El hombre de la Copa logra para Rácing la seguridad de los dos puntos. Pelota adentro, pique perfecto (aunque los chilenos pidieron offside), y cuando salía Kuzmaniz, la levantó. 2-0.

RECORD: 18 "FUERA DE JUEGO" CONTRA LOS "ACADEMICOS"

https://argentoteca.blogspot.com

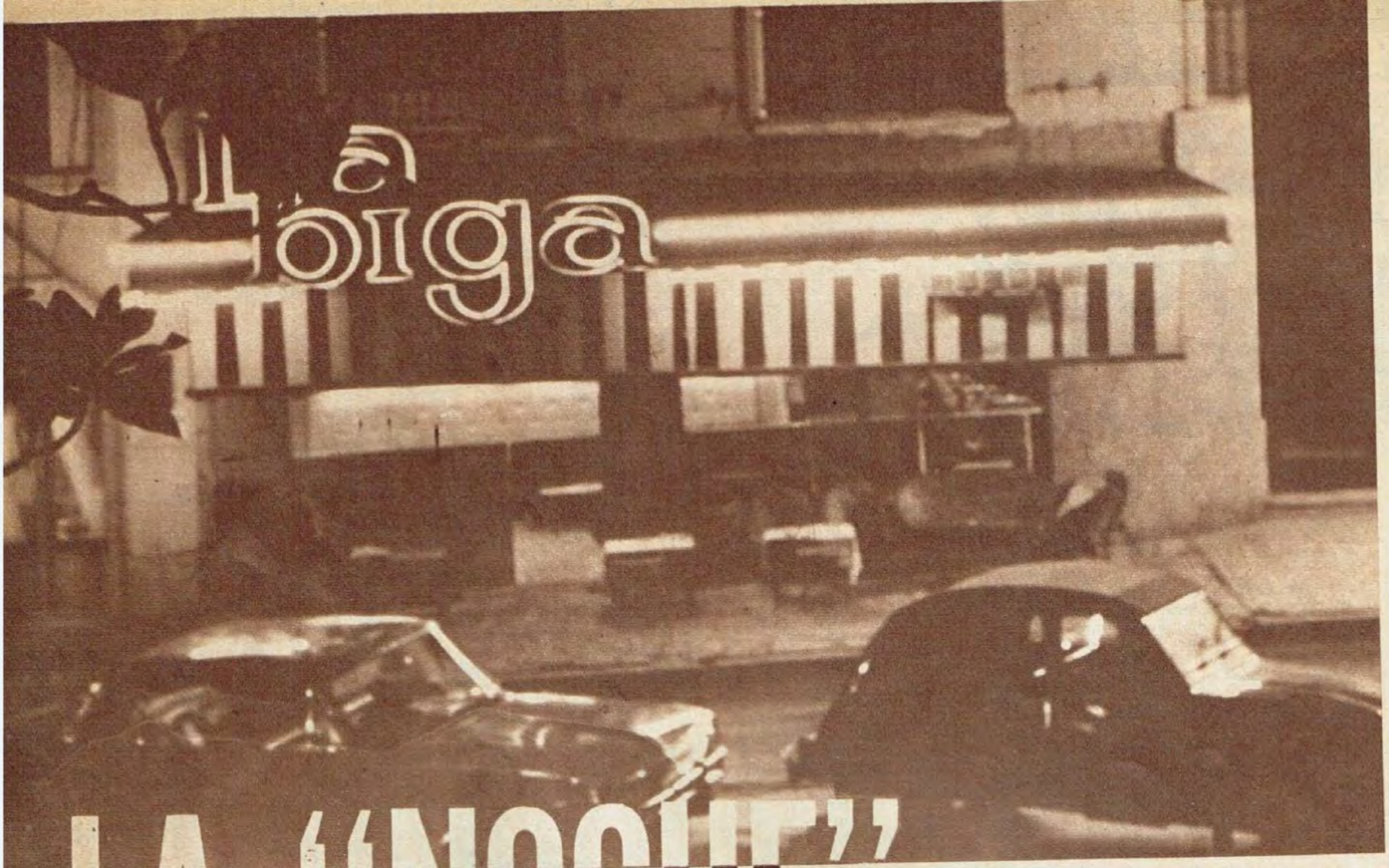

LA "NOCHE" ENEMIGA

Esto es sólo un alerta. La Biga, un símbolo. Por citar un "night club" de moda. De ninguna manera como representante de lo que estamos denunciando. En todo caso, uno más dentro de las muchas posibilidades que ofrece Buenos Aires. Precisamente porque lo tomamos como alerta, es que no damos nombres propios. Quizás, también, con la secreta esperanza de no tener que darlos nunca porque el enemigo Nº 1 de nuestro fútbol muera pronto, aniquilado por los muchos que ahora le dan vida. Pero si esto no ocurre, no dudaremos un instante en darlos. No somos salvadores. Puede ser que nunca lleguemos a serlo. Pero sí implacables, defendiendo al deportista, al futbolista y al nombre, que en última instancia es lo que nos preocupa.

SI quieres llegar debes cuidarte. Quizás sacrificarte. Quizás aburrirte dentro de una rutina cuyo único placer es ganar... sentir gritar tu nombre... ser estrella... 'crack'... ídolo. Si quieres llegar debes cuidarte". No hace falta mencionar quién dijo estas palabras. Las dicen todos aquellos que se mueven dentro del deporte. Todos aquellos que, por querer dirigir, saben perfectamente que el físico no puede ni debe derrocharse. Malgastarse.

La noche se ha convertido en la enemiga número uno del fútbol argentino. La noche mal entendida. Esa que transcurre entre humo y copas. Tal vez sin sentido. Sin responsabilidad. Por placer de perderla o por el gusto de salir de la rutina. Porque el dinero se gana fácil o porque se quiere tener enfrente una cara menos repetida.

https://argentoteca.blogspot.com

Sólo un alerta, que puede tener nombres propios

A nuestro fútbol le está pasando algo. Padece una enfermedad que se acerca mucho al desgaste, al cansancio prematuro. Buenos Aires tiene el encanto y las posibilidades nocturnas de las grandes ciudades. Nada que envidiar. Nada que buscar en otros lugares. Todo al servicio de aquellos que buscan sensaciones...

Nada tan fácil. Nada tan prometedor... sobre todo para quien se siente joven y quiere demostrarlo de una manera varonil. Importante. El amor propio está en juego y la imitación, que es la regla casi general "para no pasar vergüenza ni ser menos", es el imán. Ahí, en el yo predominante, está encerrada la verdad de este peligro mortal para nuestro fútbol. La imagen pasa de uno a otro. Los corrillos. Las noticias, que a veces ganan la calle porque siempre hay alguien que ve y cuenta, se propagan. Los escándalos, que muchas veces tienen más de publicidad que de tal, en lugar de asustar animan a los que aún no se acercaron "al juego"...

Tratemos de introducirnos en la noche. En un lugar cualquiera. Noche cerrada, pues "lo mejor" se vive después de las dos de la madrugada. Cuando ya se borró todo lo que ocurrió durante el día. En esa hora que la palabra responsabilidad ha desaparecido. Se ha escondido detrás del humo o la copa cara pero bien servida y gustosa. ¿Quién se va a acordar de un hogar o de los compañeros o del equipo que necesita de su aporte o de su juventud, que necesita de un cuidado especial para mantenerla y llegar a "crack" o seguir siéndolo? Sin lugar a duda ese humo, esa copa y esa cara menos repetida enfrente son más placenteros... pero también más efímeros.

No pretendemos colocarnos en salvadores de nadie. Pero intentamos llegar a quienes están equivocados. A esos que han olvidado los principios fundamentales del que quiere llegar a algo como deportista. A los que se creen indemnes y físicamente superdotados para enfrentar un peligro, la noche mal utilizada, que no duele pero que suele dañar gota a gota. Sin duda en el suplicio "más llevadero" que pudo haberse inventado...

Nº 1 DEL FUTBOL

En este alerta no hay inventos. No hay camelos ni intención de alarmar sin justificación alguna. No hace mucho la crónica de diarios y revistas "mostraron" a nuestro campeón mundial Horacio Accavallo en un conocido local nocturno, junto a Libertad Leblanc. Se habló mucho. Se desmintió más... pero lo cierto es que después de combatir Accavallo por el título, y no responder como se esperaba, los aficionados recordaron el episodio. Hay muchos más para "mostrar". Para señalar como únicos responsables de actuaciones que no se pueden justificar. Irregularidades que no se entienden.

La noche se ha convertido en el peligro número uno de nuestro fútbol. Un peligro difícil de combatir. Sería necesario arrimar nuestra copa al humo, la copa y esa cara menos repetida. Y hablar. Hablar mucho. Sin pausa. Sin dejar tiempo para la respuesta. Obligando a la reflexión. Al recuerdo de lo que cada uno es. De lo que ha logrado. De lo que puede lograr. De lo que puede perder. Tampoco es imposible pensar que cada uno, en una noche cualquiera de un lugar cualquiera y delante de un reloj que se detenga para enfrentarlo con la verdad, lo intente solo. Por su bien. Por el de los suyos. Por esos compañeros que lo buscan sin encontrarlo en la cancha...

"Si quieres llegar debes cuidarte. Quizás sacrificarte...". No son meras palabras. Hay miles de ejemplos. Sólo basta con cerrar los ojos. Sentir la virilidad en todas las cosas hermosas que la vida nos presenta a diario. Y no dejarse llevar. Ni imitar. Aún con el riesgo latente que el amor propio sufra...

https://argentoteca.blogspot.com

Aprenda RADIO y TELEVISION

Profesión del presente y del futuro...

Más de un millón de televisores y siete millones de receptores de radio, necesitan periódicamente los servicios de TECNICOS EXPERTOS. Fábricas, Industrias, Compañías Aéreas y Marítimas, Policía y Fuerzas Armadas, requieren también personal técnico bien preparado!!

Ahora también en la Argentina...

el sistema más moderno experimentado en EUROPA y EE.UU., adoptado ya por el INSTITUTO PANAMERICANO DE TELEVISION. Un método SENCILLO, RAPIDO Y FACIL para aprender Radio, TV y Electrónica SIN EXPERIENCIA ANTERIOR Y CON SOLO SABER LEER Y ESCRIBIR !

GANE DINERO MIENTRAS APRENDE

Complementando su aprendizaje, Ud. recibe desde el comienzo una serie de "Manuales de Trabajos Prácticos", para ganar mucho dinero en sus ratos libres. Guiado por nuestros Famosos Cursos por Correo, Ud. aprenderá en su propia casa y en poco tiempo, será un verdadero TECNICO EN RADIO, TELEVISION Y ELECTRONICA.

GRATIS

Usted recibirá durante el Curso SIETE GRANDES REMESAS DE MATERIALES PARA PRACTICAR, junto con un completo equipo de herramientas y un valioso Tester y construirá un potente radio-combinado estereofónico; quedando todo de su propiedad.

INSTITUTO PANAMERICANO de TELEVISION

Chacabuco 360 Buenos Aires

INSTITUTO PANAMERICANO DE TELEVISION Chacabuco 360 Buenos Aires.
SOLICITO FOLLETO GRATIS SIN COMPROMISO
Nombre .....
Dirección .....
Ciudad o Pueblo .....
Prov. ..... F.C.N. ..... Edad .....
G. 27-6-67

GRATIS! PIDA FOLLETOS HOY MISMO.

Abundante altura y

EL BASQUET NACIONAL INTEGRO UNA FUERZA SOLIDA PARA CANADA

EN seis meses, el básquetbol argentino no ha conseguido integrar un seleccionado total y coherente. La idea del "plantel permanente", sin embargo, se ha venido defendiendo a partir de la conquista del título sudamericano por parte de "Los Cóndores". Un cincuenta por ciento de ese elenco formó parte de la selección al campeonato mundial, y el rubro se reintegra ahora con las designaciones destinadas a los Campeonatos Panamericanos de Winnipeg, Canadá, donde el básquetbol criollo se jugará otra carta bravísima. Por el sudamericano logramos ubicación en el mundial. Pero los panamericanos tienen otro valor, ya que califican para los Juegos Olímpicos.

TRILLA Y SU PLAN

Don Casimiro González Trilla aceptó la selección del plantel. Se inclinó hacia una línea que ya triunfó en Mendoza, y que en el Mundial estuvo de moda, aunque no haya sido la única arma triunfal: la altura. Don C. G. T. es de los hombres largamente definidos en este punto. Quiere formalidad ofensiva y defensiva y potencia de ataque en base a la talla. Por eso optó por la elección de siete pivotes, nada menos, y solamente cinco hombres encargados de organizar o definir desde los puestos de "bases" o "pilares". Algo así como si un equipo de fútbol eligiera de golpe un sexteto defensivo sin ubicaciones fijas, y cinco centreforwards de un tirón...

¿Quiénes son esos hombres? Pues, éstos: Ricardo Alix, Benjamín Arce, Alfredo Feresín, Carlos Mariani, Néstor Delguy, Samuel Oliva, Miguel Sandor, Tomás Sandor, Juan Carlos Mazzini, Ernesto Ghermann, Dante Masolini, Luis Casarín y, aquí una novedad: el santiagueño Villalba.

Desaparecen de "Los Cóndores" Luis Armendáriz, Hugo Oliva y Miguel Ballícora; del Mundial, Battilana, Cabrera, Fruet, De Lisazo y Barreneche. El resultado da una conclusión favorable a este

"Finito" Ghermann es el "intocable". Ha progresado tanto, y se le quiere tanto, que conforma la personalidad más exacta del hombre ídolo...

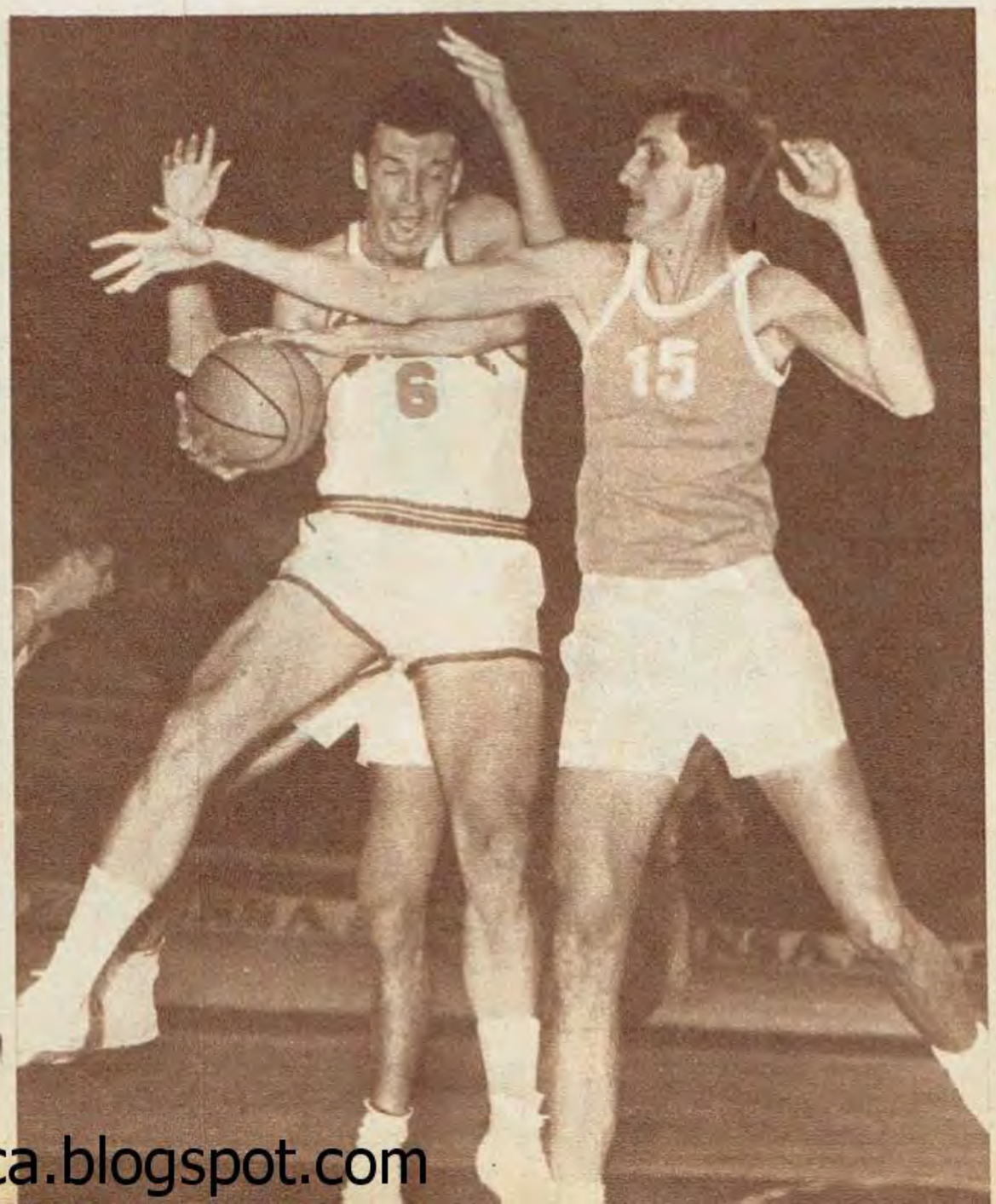

https://argentoteca.blogspot.com

un buen medio campo

Alix, un retorno de gran jerarquía

Importancia singular el retorno de Ricardo Alix. Su inteligencia y habilidad le han dado "manija" de categoría en los planteles nacionales.

equipo, en relación con los anteriores; tiene más altura, todavía, más fuerza y vitalidad ofensiva. Todo está potencialmente en superación, a través de este plan que presumimos: superar en talla a los sudamericanos, resistir en ese plano a los yanquis (otra vez llevarán más centímetros que fundamentación) y reunir un bloque que despoje de fuerza rebotera a Brasil. La inclusión de Villalba, por ejemplo, no la vemos sino en razón de oponerle al potente Ubiratán un quebracho de su misma estirpe. Villalba progresó en la bocha, sabe estar en medio juego, y reboteando es guerrero. No tiene, no, nivel internacional, pero si la experiencia está rumbeada hacia donde pensamos, el lance puede ser. Otros factores se explican de por sí: "Mike" Sandor jamás es desechable, menos si se lo capacita, y ya sabemos que Trilla es fundamentador, básicamente. Lo mismo Casarín, cuya promoción reciente necesariamente tiene que estimularlo. Y bueno: está la reincorporación activa de Mazzini. Y el retorno integral de Alix. O el de Feresín. Las confirmaciones de Delguy, y sobre todo la de Samuelito Oliva.

LO UNICO LAMENTABLE

De todas maneras, corresponde hacer una observación. El equipo al Panamericano de ninguna manera es malo. Ni siquiera flojo. Pero..., ¿es el mejor equipo argentino? ¿Es lo mayor que podemos mandar a una justa internacional de esta envergadura? ¿Cómo es posible que, así porque sí, buenos hace quince días, queden completamente de lado valores como Battilana o Cabrera? ¿Cómo aceptar que tampoco revisten Riofrío, o Farías, o Chazarreta? ¿Qué es, realmente, lo que impide a muchachos del interior presentarse a cumplir con elementales prescripciones selectivas? ¿Quién les llena la cabeza a algunos de ellos, para que no quieran el orgullo de ser seleccionados?

Por suerte se está dando un juego de suertes. Para Mendoza (Sudamericano) hubo deserciones, y el triunfo llegó para premiar a los creyentes; para el Mundial, más o menos lo mismo. No hubo fe, no hubo confianza, no asomaron seguridades, y al fin de las cuentas el sexto puesto constituye una victoria que solamente podrán disfrutar, lógicamente, los que concurrieron al momento de la convocatoria.

Hay muchas cosas feas en el básquetbol argentino, pero una buena está en marcha: la mística que ha prendido en el ánimo de los jugadores. Jugar bien, pelear mucho: he ahí la clave. Este equipo que va a los Campeonatos Panamericanos tiene muchos menos complejos técnicos que el que estuvo en Montevideo. Posee medio campo, visiblemente robustecido en manos de Alix, Mariani, Feresín y aún en Arce y Delguy, quienes a su vez son los escollos ideales para escapársele a las presunciones de marca a presión que se vislumbran ya como signo, también, del importante certamen de básquetbol. Y en todas, por igual, la mística de "Los Cóndores", la de un nuevo básquetbol argentino.

Alfredo Feresín, es otro de los retornos importantes al primer plano. Olvidado para Montevideo, en Winnipeg, puede alcanzar su gran nivel.

CUANDO LOS HOMBRES...

1128

como SILVIO MARZOLINI

...HABLAN DE MUJERES...

como LIBERTAD LEBLANC

▲ OSOAR

¡USTED REIRÁ COMO LOCO!

CUANDO LOS HOMBRES HABLAN DE MUJERES

JUEVES 29 DEBUT CINEMATOGRAFICO DEL CRACK!

Cine MONUMENTAL

https://argentoteca.blogspot.com

CAÑETE: TRANQUILIDAD MAS POTENCIA PARA TRIUNFAR

Bruno Alcalá (técnico de boxeo, segundo principal de los púgiles mexicanos que visitan nuestro país) nos anticipó hace algún tiempo las características humanas de Jorge Ceja:

—Ceja es un peligro; uno nunca sabe cómo está entrenado. Máxime yo, que lo recibiré en Buenos Aires a pocos días de la pelea. Le gusta comer y dormir; es reacio al gimnasio, al training...

La versión quedó confirmada cuando Jorge Ceja descubrió la adiposidad que cubría su abdomen y cintura, mientras el anunciador del Luna Park, Fiorentino, daba a conocer su peso: "59.600 kg, con guantes de siete onzas". Físicamente, no estaba preparado.

Carlos Cañete (campeón argentino y sudamericano de los livianos juniors, 58.600, guantes de seis onzas) representaba la antítesis; su físico destacaba su trabajo de gimnasio, su consagración responsable al entrenamiento.

Por sus características, Cañete salió a imponer su mayor alcance de brazos y velocidad. Supo ubicarse en la distancia, como medio adecuado para descargar su conocida fórmula del uno-dos a la zona alta del adversario. Y Ceja, por indicación previa de Alcalá, comenzó a girar hacia la derecha de Cañete para evitar el directo de esa mano.

El mexicano cumplió durante el primer round. Cañete sólo había trabajado su apertura de izquierda en directo sin dar paso decidido a la mano derecha.

↑ **Quinto round. Ceja pretendió sorprender en contraataque. Cañete cruzó su cross de izquierda con remate en directo de derecha. La lona recibió la humanidad de un Ceja deteriorado físicamente.**

←

Segunda caída de Ceja. La derecha de Cañete llegó en forma de directo cruzando la zona alta del mejicano. En ese quinto round quedó plasmado el dominio del argentino. Su triunfo fue inobjetable...

VARIANTE

A partir del segundo, comenzó a plasmarse la neta superioridad del argentino. Ceja trató de atacar por sorpresa y recibió dos contras de derecha que llegaron a desequilibrarlo.

Los planes se habían trastocado. Ceja puso en funcionamiento toda la gama de sus rarezas

https://argentoteca.blogspot.com

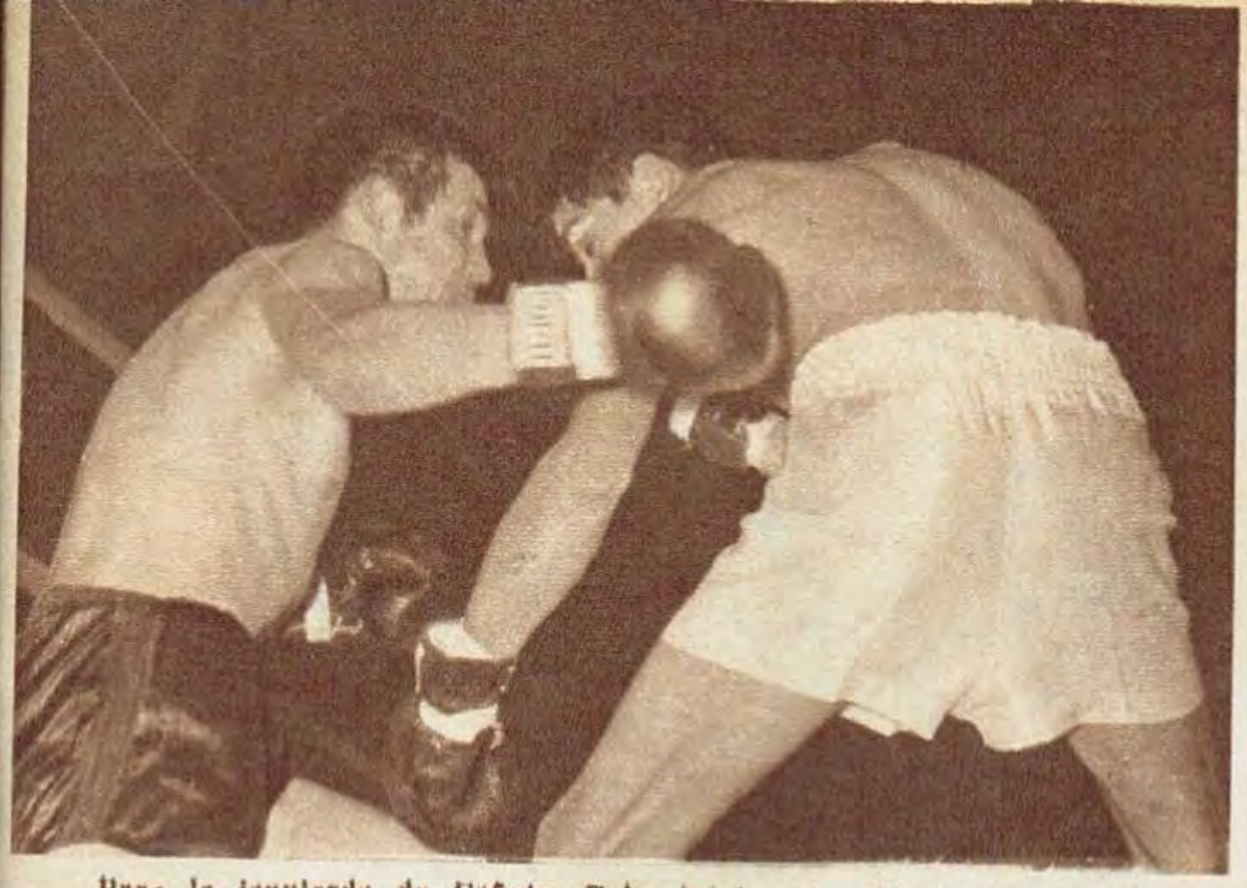

Pasa la izquierda de Cañete. Ceja, totalmente abierto ya, ensaya su mandoble de izquierda. Así combatió el mejicano. Con descuido de su físico. Pero Cañete nunca remató con trabajo a la zona baja...

Otro de los innumerables defectos técnicos de Ceja: golpear con guante abierto. Además, de acuerdo a su posición, observamos que manda la derecha cuando su perfil indicaba el envío de izquierda...

para impedir el dominio de Cañete. Cambió la posición de sus pies convirtiéndose en zurdo, desarrolló la táctica del mandoble como medio viable para sorprender y sólo expuso un movimiento ortodoxo como recurso de defensa: zambullida hacia su derecha para evitar el directo de Cañete.

Pero la deficiente preparación negaba oxígeno al mexicano y la potencia de Cañete actuaba con sentido de demolición. En el quinto round quedó todo definido. Ceja pretendió su contraataque desordenado y fue paralizado por una mano poco usual en los planes de Cañete: el cross de izquierda. Rápidamente, llegó el directo de derecha y el árbitro Balparda comenzó la cuenta. Ceja necesitó recuperarse en la lona, de ese estado de obnubilación a que lo sometió el argentino. La escena tuvo repetición en el mismo quinto round cuando, a la momentánea recuperación de Ceja, sobrevino otra derecha de Cañete. Balparda contó nuevamente.

TODO DEFINIDO

Cuando el reloj indicaba la inminencia del sexto round, observamos al mexicano. Sus ojos estaban totalmente congestionados, enrojecidos por el esfuerzo, su cara mostraba la rigidez de unas facciones que habían comenzado a deformarse levemente en sus formas, las piernas aparecían demasiado rígidas como para sobrellevar los rounds restantes, y su director técnico ya suministraba azúcar para favorecer una recuperación que parecía demasiado difícil.

Pero Cañete se confundió en el sexto. Trató de meter su combinación predilecta en ataque, el uno-dos, con cierto empecimiento. Y la zambullida de Ceja la dejaba pasar y permitía la creación de puntos vulnerables para sostener su contraataque. Ganó el sexto Ceja. Pero la tranquilidad de Cañete ya anticipaba su triunfo. El séptimo, octavo, noveno y décimo completaron la victoria. Una victoria que deja un balance favorable respecto a Cañete en dos aspectos: 1º) Utilización del cross de izquierda en la media distancia; 2º) Tranquilidad para negar al rival la pelea corta, la fricción, que tantas veces le fue criticada. En materia defensiva, Carlos Cañete continúa siendo deficiente; allí no vislumbramos superación. Su futura pelea contra Vicente Derado, que ya ha sido pactada, podrá brindar una medida, para determinar sus progresos o su estancamiento. Respecto a Ceja, demostró neta superioridad...

Después del quinto round, Cañete trabajó a voluntad. Jorge Ceja sólo representaba la imagen de un partenaire. Justo triunfo de Cañete.

Ceja: Púgil fuerte sin muchos recursos

https://argentoteca.blogspot.com

Raúl Cardozo. Un marcador que ya está en Boca Juniors. Es el Nº 4 que buscaba la institución ribereña. Es uno de los nuevos.

EL CRACK VUELVE A SU FUTBOL

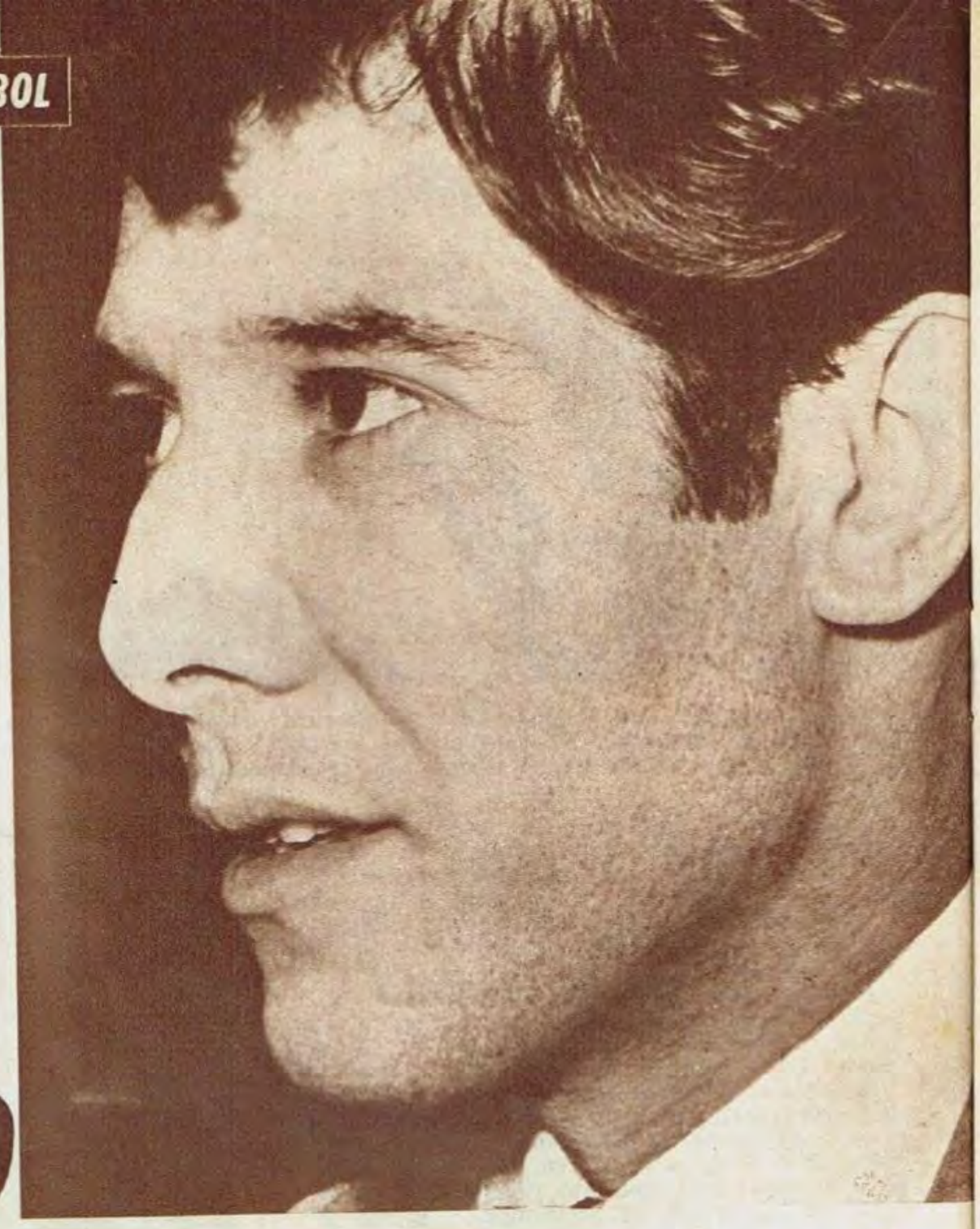

Sívori ES UNO DE LOS QUE ADQUIRIO BOCA

(CABRERA, KAIRUZ Y CARDOZO son los otros)

●

ENRIQUE Omar Sívori ya es jugador de Boca...

La información llegó a nuestra redacción en forma rápida, excluyente de cualquier otra posibilidad. Los dirigentes boquenses nada dijeron al respecto. Sólo nos confesaron una realidad:

—Será el Nápoli quien dará la noticia al mundo entero...

Todo el trabajo que venía realizando GOLES durante el último tiempo culminó cuando se nos brindó la exacta información. El hombre que fue ídolo en Ríver, que eclipsó al fútbol italiano y al mundo con su juego maestro, ya es jugador de Boca Juniors. Es uno de los nombres que se incorporarán a la institución ribereña para afianzar la fuerza de todo el equipo.

Sívori es uno de los que adquirió Boca; Cabrera, Kairuz y Raúl Cardozo son los tres restantes. Es decir que, en este momento, ya hay cuatro jugadores que comenzarán a moverse en Boca Juniors. Cuatro hombres que en total han sido cotizados y comprados en sumas muy importantes. Entonces se ha formulado una pregunta:

—¿Cómo pagará Boca tantos millones?

La respuesta mereció una larga enumeración de futuros acontecimientos. El detalle puede ser elocuente en cuanto a la capacidad comercial de quienes dirigen Boca Juniors. La reseña de futuros ingresos con los que se financiarán compras no puede ser omtida.

←
Juan de la Cruz Kairuz. Otro de los que reforzarán el equipo de Boca Juniors para el futuro. Uno de los jóvenes de Atlanta.

●

Cabrera. Es uno de los tres nuevos que aparecerán en Boca Juniors.

Sin duda, la cara de Enrique Omar Sívori en el equipo de Boca tendrá vital importancia para la cotización del mismo en los partidos internacionales a jugarse en el exterior.

Boca Juniors adquirió al jugador pensando en dicha circunstancia. Por ello organizó ya algunos partidos, en los cuales actuará Sívori. La lista es la siguiente: 4 de julio: con el Nápoli, en la cancha de Boca Juniors; en los primeros días de agosto, una presentación en Mónaco; el 28 y 29 de agosto, en Barcelona; el 2 de setiembre, en Nápoles, frente al Nápoli.

En todos estos partidos estará presente Sívori. Y con el dinero de las presentaciones del equipo se ha calculado que podrá financiarse la adquisición.

En otro orden de cosas, GOLES investigó lo que ganaría Sívori en su nuevo club. La respuesta que obtuvimos fue categórica:

—Recibirá lo que ganan los mejores pagos.

Enrique Omar Sívori no ganaría la misma suma que en estos momentos gana en la institución del Nápoli. Pero, sin duda alguna, la suma será importante, por cuanto los mejores pagos de Boca reciben en esa proporción. Además, hay un interés en el jugador: Venir a la Argentina para cuidar sus intereses extrafutbolísticos. Es decir, todos sus negocios en este país.

Este es el panorama actual de la institución ribereña. Cuatro compras para reforzar el equipo superior; una de ellas sensacional. Inclusive, se programó una gira de 15 días por los Estados Unidos, siempre que Boca Juniors logre alguno de los tres primeros puestos del torneo metropolitano. Será otro de los aportes para financiar la compra de Sívori.

https://argentoteca.blogspot.com

YA SOY ELECTRICISTA

Antes "trabajaba" como electricista... Ahora "soy" electricista. Poseo un Diploma Título que me acredita y nunca me falta trabajo. ¿Cómo lo conseguí? Estudiando por Correo, con todas las garantías, en mis ratos libres. He ascendido y cobro más. También hago trabajos por mi cuenta, y mis clientes están satisfechos.

¡diga lo mismo!

Usted obtendrá un

*** TITULO TECNICO**

estudiando alguno de estos acreditados Cursos que le ofrece

ceac

MIEMBRO DE LA "ASOCIACION DE INSTITUTOS LIBRES DE ENSEÑANZA"

* ***Técnico Electricista***
* ***Maestro Electricista***
* ***Montador Electricista***
* ***Instalador Electricista***

* Enseñanza, textos, corrección y material,

POR SOLO $600.- POR MES

¡Solicite folleto gratuito, sin compromiso!

OTROS CURSOS

de MECANICA
TECNICO MECANICO
MAESTRO TORNERO
MAESTRO FRESADOR
TECNICO EN SOLDADURA
MAESTRO SOLDADOR
ENCARGADO MECANICO
MAESTRO AJUSTADOR

de DELINEANTE
DELINEANTE MECANICO
DELINEANTE CONSTRUCCION
DELINEANTE GENERAL

de MOTOR y AUTO
TECNICO EN MOTORES
MECANICO DE AUTOMOVILES
MECANICO DIESEL
ELECTRICIDAD AUTOMOVIL

UNA SIMPLE ESTAMPILLA DE CORREO y este cupón puede ser el principio de una vida mejor para Ud. y para los suyos. Mándelo HOY MISMO, pues a nada se compromete!

CEAC

Me interesa folleto de los Cursos de:

_____ ELE43

NOMBRE _____

DOMICILIO _____

LOCALIDAD _____ *FCN* ___

• CEAC • BME. MITRE 3749 • DPTO. G 61 • BUENOS AIRES (S. 13) •

MIEMBRO DE LA "ASOCIACION DE INSTITUTOS LIBRES DE ENSEÑANZA"

CEAC / CENTRO DE ENSEÑANZA DE ALTA CAPACITACION / BME. MITRE 3749 / BUENOS AIRES (S. 13)

E 796

https://argentoteca.blogspot.com

El "rey" de los calzoncillos anatómicos

Kiwi

Fabricantes de los famosos Pantalones de Baño "KIWI"

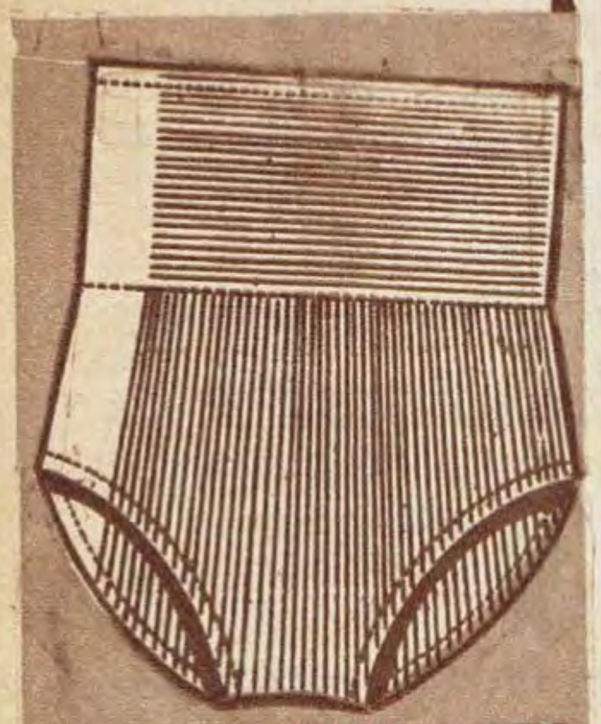

► CINTURA ELASTICA de 20 cms.

► BANDA ELASTICA con hilado de GOMA "PIRELLI"

► Como los buenos, no "aprisiona" en las piernas

TALLES 1 al 7

► Facilita los movimientos

INDUSTRIA ARGENTINA

Si su proveedor no lo tiene diríjase a:

Fabrica y Administracion

ELVIRO CUADRADO

AVENIDA BRUIX 4677-87

TEL. 67-1931

desde el túnel

(lo que no llega al público)

Rulli está batiendo records de estudio. En todo momento libre —en especial en las concentraciones— anda con sus libros a cuesta. Piensa que 1968 puede darle un nuevo título en fútbol y lucir muy orgulloso el de odontólogo.

❦

Sigue sin soltar prenda el oriental Raúl Cardozo sobre su incorporación a Boca Juniors. Sin embargo, afirman que anduvo buscando departamento por la zona de Once.

❦

El "Bocha" Maschio, en la fiesta más importante que celebrará en su hermoso chalet, agasajará, en la semana próxima, a Enrique Omar Sívori, su gran amigo en Italia, tras aquellas noches triunfales de Lima en 1957.

❦

Rattin, que no anda muy bien de una pierna, pasa muchas horas de descanso por día para poder brindar todo su esfuerzo a Boca sin obligadas ausencias. Mientras tanto, hace lo indecible para "empujar" a este año —que se vaya pronto, dice—, que no le trajo mucha suerte, por cierto.

❦

Contra lo que pudiera suponer la gente, máxime cuando lo ven en artista, Silvio Marzolini sigue siendo el atleta de siempre. Tanto, que su físico le habilita para realizar sostenidos ejercicios de fuerza dentro del plantel auriazul.

❦

Por Patricios están aguardando, ansiosamente, que se defina la clasificación o no del Globito para el campeonato nacional. Sea cual fuere la suerte que le corresponda en el Metropolitano, lo importante será poder "parar" a los muchos lesionados, ya que éstos —como Loayza y Obberti— actúan en inferioridad de condiciones.

❦

Decaria, el buen zaguero de Argentinos Juniors, que no olvida los años pasados en Independiente, estuvo de visita en cancha de los "rojos" de Avellaneda. Se habló muy poco de fútbol pero mucho, en cambio, de automóviles último modelo, que proliferaban en la cercana playa de estacionamiento.

❦

Carlos Griguol, el eficaz defensor de Rosario, que siempre estuvo "quieto" al margen del fútbol, piensa instalar el año próximo, en su Córdoba del recuerdo, una importante industria. Se relaciona con dulces regionales.

"Pichino" Carone tornó tan intrincada su situación con Vélez Sársfield al no haber viajado con el equipo a Santa Fe —lo hizo con posterioridad y en su automóvil—, añadiendo al problema pintorescas declaraciones, que le han aconsejado fije en las paredes de su "home" el clásico refrán de las moscas y la boca cerrada...

❦

Se estima que Newell's, negociando nada más que al half Aguirre, podrá equilibrar sus finanzas. Porque serían tres y no dos los clubes porteños interesados en lograr el concurso del hábil y aguerrido jugador.

❦

Manera, aunque el cambio de casaca significaría en su caso un buen negocio, prefiere seguir jugando en La Plata. Es que le encanta el ambiente y en especial disfruta gratos momentos en la tranquila capital bonaerense.

❦

Esta noche, en la tradicional barriada de la Boca, don Alberto J. Armando, boquense por títulos y por afectos, recibirá la codiciada "Orden del Tornillo". Fiesta grande, pues, del clan de don Quinquela Martín y sus cofrades, en el merecido agasajo.

❦

Cada vez se muestra más hábil y ágil el "Lobo" Fischer. Sigue, para ello, con su perseverante acción del año pasado. Tras los entrenamientos pasa largos lapsos dándole a la pelota y desplazándola por el campo.

❦

Que en el Viejo Mundo se gana buena plata jugando al fútbol lo demuestra Manfredini. Además de los millones que invirtió en comprar su casa en Floresta, ha gastado ahora otros tres en ampliarla y decorarla.

❦

Maidana recibió de obsequio la reproducción gráfica del golazo que —cámaras de TV por medio— le anotó a Chacarita Juniors. El grato presente pasó a ser uno de los recuerdos más estimaados por el gran jugador de Bánfield.

❦

Más que circunstancias técnicas algún kilo de más fue lo que ha postergado algo a Bedogni, el joven puntero de Estudiantes. Porque Zubeldía quiere que todos sus hombres puedan responder a las exigencias de todo un partido.

https://argentoteca.blogspot.com

Largo entrevero que termina De la Mata tirando reciamente con Buttice desubicado en jugada previa. Pero restó Calics, encimado por Páez, cuando inclusive esperaban ↓ Artime y Diéguez en el área...

El "Lobo" Fischer fue de los que más buscaron. Aquí tira superando a Ferreiro, tras dejar lejos a Monge, que le siguió toda la tarde. El remate del piloto "santo" se estrelló en un poste. ↑

Escribe

R. Enzo ARDIGO

UNO DE LOS MAS BAJOS NIVELES DE CALIDAD QUE SE HAYA VISTO EN EL TORNEO

Que vamos decayendo en fútbol lo expresó con mucha claridad el partido entre San Lorenzo e Independiente, jugado el domingo en Boedo. Antes, los clásicos eran suma de fútbol y emoción. Después, cuando apareció el justificativo de "los nervios", debimos conformarnos con sólo la emoción. Ahora, este clásico a la vista, ni siquiera con eso. Porque además de malo en fútbol, fue negación total de emotividad.

Triunfo neto, en consecuencia, del más puro sentido de "destrucción", de no dejar jugar. Y si eso ocurre en una de las mejores promesas que puede brindar el Metropolitano (por el nivel de ambos equipos), es de imaginar la tremenda decepción que el partido resultó para la mucha gente ubicada en las tribunas. Tanta, que estuvo bordeando los siete millones de pesos.

Y no se hable de nervios, porque ni eso hubo ¿Qué pasó, entonces, para que todo fuese tan desvaído, sin jerarquía? Simplemente, que los dos equipos salieron a lo mismo. Y fue tan devotamente cumplido por ambos el esquema, que a nadie quedó dudas de que el resultado era justo, tras los 90'. Ninguno de los dos, por supuesto, había hecho mérito como para salir triunfante de la cancha.

ABIERTA GUERRA AL FUTBOL

Todo el primer tiempo —lo peor del partido— fue un forcejeo impresionante, parejo, donde se buscó siempre frenar hombre y muy pocas veces jugar la pelota.

(Continúa en la página siguiente)

SAN LORENZO 0
INDEPEND. 0

TAREA CUMPLIDA: NO JUGAR NI DEJAR QUE OTRO JUEGUE

https://argentoteca.blogspot.com

CUANDO SAN LORENZO ARR

Aquí se lo pierde Doval. O se lo malogra Santoro. Rendo lanzó un tiro libre, como córner corto, muy hábilmente. Doval, superando a todos en el anticipo frenteó reciamente. Santoro, sobre la línea, contuvo con seguridad.

MEJOR SERA QUE LOS ATEN...

Se vuelven tan cerradas las marcaciones, juegan tan pegados el que ataca y el que defiende, que en adelante será atarlos. Y entonces será la gloria de quienes, no dejando jugar, le están dando todos los días puñaladas por la espalda al fútbol...

Una sola vez se "soltó" el "Lobo". Y la pelota se estrelló en el poste de Santoro. De ahí en más, preso otra vez Fisher. Y alguna entrada (de Acevedo), coro para que aquél no jugara más, nunca más si lo agarra.

Esta vez Bernao no funcionó... Quien apagó la luz fue Silvero...

Fue la mejor de todas. Pizarrón puro. Tiro libre de Savoy, en toque a Tarabini que la adelanta a media altura. La ensayaron cien veces. Esta salió perfecta. Y cuando Savoy fue a "matar", sobre el área chica... Comesaña salvó, chocando al "5" Rojo... Juez y parte, aun sin proponérselo...

Hablando de Comesaña, quizás no se enteró de la reglamentación nueva. Porque hubo pelotas arrojadas lejos y agarres de camiseta. ¿Y él? Bien, gracias...

Tantas "árejas", tan unidas, que alguien, viéndolas, tuvo una frase oportuna: "Un rato más y comienzan a darse besitos..."

(Viene de la página anterior)

Monge siguiendo a Fisher a todas partes; en lo mismo Silvero contra Bernao, Acevedo con Veira, Rendo con De la Mata, Savoy con Martínez, dieron prematuramente idea de lo que iba a ocurrir. Todos "tapados". Y aunque se armó mejor en ofensiva Independiente, porque a esa altura su medio campo era más dinámico que el local, donde Rendo "no agarraba" el ritmo, bastó con que éste se ubicara, para que San Lorenzo lograra plena compensación. Pensará el lector que contra ese juego de marcas "encimadas" hay réplicas: toque, desmarque, rotación. Salvados sean Artime y Fisher, que las buscaron, los otros siguieron fieles a sus puestos. Todo se jugaba de las cercanías de un área a la otra, mal tratada la pelota. Con pases tan mal hechos, que casi siempre iban a un rival. Para colmo, la única hábil, del período (pizarrón puro) la cortó Comesaña. Fue en un tiro libre, donde Savoy, en vez de lanzar contra la barrera, "tocó" a Tarabini. Este "tocó" a su vez hacia la entrada de Savoy, quien apareció sin nadie cerca. Nadie, salvo el árbitro. Y con él chocó, perdiendo una chance concreta. La única, creemos, en todo ese período sin brillo, sin velocidad. Sí con fuerza: la que empleó Silvero, intentando atemorizar a Bernao. La de Acevedo, contra Veira.

Luego, como respondiendo también a una consigna, San Lorenzo se fue impetuosamente hacia adelante, apenas abierto el segundo tiempo. Doval, despegose de la línea y entró en movimiento por el centro. Se agruparon mejor Rendo-Fisher-Doval y con el apoyo de Martínez —que jugó como un veterano, siendo éste su cuarto partido en primera— al minuto Fisher había inquietado a Santoro y poco más adelante, aprovechando la ventaja que le daba Monge, buscándole el cuerpo permanentemente, el propio Fisher estrelló otra pelota en un poste rojo. Hubo una más, donde Doval cabeceó a pocos metros del arco, salvando Santoro. Es decir, que en menos de diez minutos, San Lorenzo daba la sensación de haber encontrado la manera

Fischer va a la pelota con brazos en alto. Pero Santoro la toma cuando iban al rebote Monge, Savoy y Veira con muy distintas intenciones. Tres opciones netas tuvo San Lorenzo. Dos, menos claras, su gran rival.

El "Bambino" también las sabe. Salta, empuja para abajo a Monge, pero no la alcanza. Y Santoro, sin fallas —como es su hábito— contiene por alto. Muy malo el primer tiempo, comenzó el segundo con los santos a todo tren.

https://argentoteca.blogspot.com

ESGO, ESTUVO MAS CERCA

Artime tuvo también celosa marcación. Fue a las puntas, se movió mucho, pero no pudo violar el cerco. Calics sobre él. Cerca. Tojo. Atrás, Magliolo. De tal manera es muy difícil pasar. Véase, no lejos, otra "pareja": Fischer con Monge pegado como estampilla...

El empate, bien recibido
Tres opciones, contra dos
Lo mejor fue su limpieza

jugado por los "rojos". Pero tampoco estaba Diéguez en jornada feliz. Y todo pasó, no tampoco de algo más de trabajo para Buttice, aunque mucho menos comprometido que el de Santoro. Tojo, en medio campo, no levantó su rendimiento. Tampoco De la Mata, salvado su deseo de luchar, hasta el final. Apenas si despertaron en los últimos instantes, con cargas repartidas y otra vez con Doval, en posición de definir: recibió casi sobre el área chica, quiso acomodarse y Santoro, volvió a taparlo.

Poco, está dicho. Muy poco. Tan escaso, que no alcanza para justificar tanto nombre, como el que ahí estaba presente. ¿Que los dos jugaron con vistas a la clasificación? Exacto. Pero no es disculpa. Cuando se juega ante tanta gente, la intención debe tener otras miras. Un punto vale para esa clasificación. Pero el modo de lograrlo (y en esto se dan la mano San Lorenzo e Independiente), puede resultar peligroso para el fútbol todo. Mucha, muy mucha es la gente que no vuelve a un estadio, luego de hinchar años y años, harta de salir insatisfecha. Quienes estuvieron en las tribunas de Avda. La Plata, difícil es que vuelvan, salvados aquellos para quienes el resultado priva, por sobre todo lo demás.

Comesaña, el árbitro, contribuyó a que todo fuese como fue. Con tendencia conformista, pasó por alto inclusive varias pelotas arrojadas lejos y dos claras "tomas" de la camiseta. Le salvó el hecho de que se jugara con fuerza por varios, pero sin animosidad. La mejor prueba, fue el final del partido, abrazados todos, felices de la paridad.

Esta vez tuvo que jugársela Buttice, que salió del área gambeteando. Atrás quedaban Artime y Calics. El guardavalla local dribleó a Diéguez, pasando la pelota cuando aparecía Tarabini...

Esto fue ley toda la tarde. En el primer partido que ganó Independiente de este año, Bernao resultó decisivo. Esta vez le "pusieron" a Silvero. Y Bernao no jugó. Lo malo es que eso se contagió a otros.

de llegar. Quizás estuvo demasiado estático por entonces Veira, pero lo cierto es que dentro de tal rotación y con ese toque, hizo agua la defensa roja.

No duró más que eso, diez minutos. Y los "santos" volvieron a lo anterior, como temerosos de arriesgar más, cuando Savoy o De la Mata metieron dos pelotazos en profundidad a Artime. Otra vez, desde ahí, al juego neutro, de morder, de impedir de cualquier manera que se pudiera "jugar". Que Independiente mejoró, al irse Tarabini de la punta donde Páez no lo había dejado mover, es cierto. Artime fue al costado y nació el mejor fútbol

https://argentoteca.blogspot.com

Miguel Comesaña observa el juego de cerca. Fue el árbitro que el domingo protagonizó una de las situaciones más hilarantes de los últimos tiempos al rodar como bolita obstruyendo a Savoy en jugada de pizarrón. Comesaña fue la tiza.

NI CON DIOS NI CON EL DIABLO...

Escribe TONI

"Fue un partido para olvidar, aunque San Lorenzo fue el merecedor del triunfo ", fue lo que dijo Alberto Rendo, mientras se vestía, en el vestuario, para irse a su casa. Nadie mejor que él (uno de los protagonistas) definió **el espectáculo del domingo en Avenida La Plata, llamado clásico.** Admitiendo esa premisa del Nº 8 sanlorencista, hubo episodios marginales que por lo visto en el rectángulo de juego **resultaron ser las notas de mayor relieve.** Una de ellas fue la caída del árbitro Miguel Comesaña. Osvaldo Brandao, durante los ensayos semanales, les enseña a sus jugadores una de pizarrón. En tiro libre frente al arco debe ejecutar Savoy. El hábil "rojo" toma carrera desde quince metros, toca la bol a Tarabini y entra al área como flecha para recibir el pase del once. La practicaron varias veces, y nunca les dio resultado por milímetros. El domingo se había dado todo justo: había pateado, y cuando ya entraba para recibir la pelota de Tarabini para mandar el cuero inflado a la red, lo obstruyó Comesaña..' **Fue cuando el árbitro rodó como bolita. Un sesudo comentarista dijo entonces por radio: "La jugada fue de pizarrón; la tiza fue Comesaña".**

Otros hechos que llamaron la atención en el desvaído encuentro fue la trenza que se armó en palco **de honor,** cuando simpatizantes de ambas divisas —sin mucho honor—, por injustificables posiciones, se tomaron a golpes de puño, situación que se repitió antes de terminar el encuentro también en la platea baja, frente al palco periodístico. Como lo hacía Estudiantes de La Plata, hace dos décadas, Independiente salió a la cancha con pantalones de terciopelo azul que compró el club, **mientras que las casacas "rojas" que lucieron las regaló Brandao.**

Antes del encuentro se encontraron en el vestuario Carlos Radrizzani y Colacino, titulares de Independiente y San Lorenzo respectivamente. Don Colacino le decía a su colega: "¡Ojalá sea un buen espectáculo!". Con poncho y habano en mano, Radrizzani le contestó: "¡Ojalá hagamos una buena recaudación!...". No fue mala; se alcanzaron los siete millones de pesos, y así los "rojos" abonaron los premios a sus jugadores. Con ello se produjo una especial distensión entre algunos jugadores y directivos. En especial el que estaba más molesto era Luis Artime en este aspecto. Sucede que Luisito le prestó a Pastoriza, cuando se casó, la suma de 300.000 pesos, y su compañero aún no le puede abonar, porque el club le debe unos pesitos. Pero parece que pronto se va a solucionar. Antes del encuentro de primera, en los corrillos se versionaba como un hecho la inminente venta de Luis Artime, **cosa que no es mucha novedad. Lo que sí es nuevo es que la comisión "roja" ya tiene puestos los ojos en el sustituto de su actual piloto. Se trata de Héctor Yasalde, número 10, 20 años, del club Piraña, el que está jugando en tercera y reserva de los de Avellaneda. El domingo les hizo tres goles a Español ,y el día que debutó en la reserva de Independiente, contra Ferro, le marcó cuatro goles a los de Caballito. Hizo ya en este torneo 12 goles en tercera y 9 en reserva. Todo un cañonero en potencia.** José Barreiro, mientras balbuceaba que "todo ha salido bien", fue al vestuario de Independiente a saludar a sus contrincantes, tras el match clásico. El brasileño Brandao indicó que para los suyos el empate había sido muy importante, justificando el partido como malo porque ambos equipos salieron a marcar mucho. Culpó más de esto a San Lorenzo... Bernao, a su lado, se vestía, al mismo tiempo que expresó: "Yo me voy a tener que ir a jugar a otro lado; con estos marcadores no se puede hacer nada. Pero el pibe Silvero no tiene culpa. Cuando terminó el partido me abrazó y me dijo: **'Vos sos un puntero genial, perdoname, pero yo tenía que marcar así, si no nos volvías locos a todos...'".**

Los entretelones oídos el domingo en el "Gasómetro"

Esto es lo que vulgarmente se llama borbollón de jugadores. Aquí están Calics, Magliolo y Páez; tres de San Lorenzo para marcar a Vicentito de la Mata, que en el segundo tiempo fue distinguida figura de los de Avellaneda.

Miguel Angel Santoro, uno de los mejores arqueros del país, caído ante la avanzada de San Lorenzo, recuperará felizmente en seguida esa pelota que tiene frente a sus manos. Su valla pasó por momentos de bastante peligro.

https://argentoteca.blogspot.com

Usted, Suixtil y ¡ya está!

Ud., Suixtil y ¡ya está!
Un hombre vestido con lo mejor.
Para Ud., trajes Suixtil de la

NUEVA LINEA LAST WORD

El más avanzado y definido diseño de la moda internacional: talle alto; aberturas profundas; pantalones de corte ajustado. Trajes con verdadero estilo de hoy, realizados a su exacta medida, en telas peinadas, **$ 8.500, $ 9.900, $ 10.500, $ 11.500.**

ÑARÓ

CREDITOS 10 MENSUALIDADES

Diagonal Norte 842
Cabildo 2279
Av. Gral. Mosconi 2630
Capital Federal
Luro y Rioja - Mar del Plata
Y en toda la República

Suixtil
LA EVIDENCIA DE LA CALIDAD

J 207

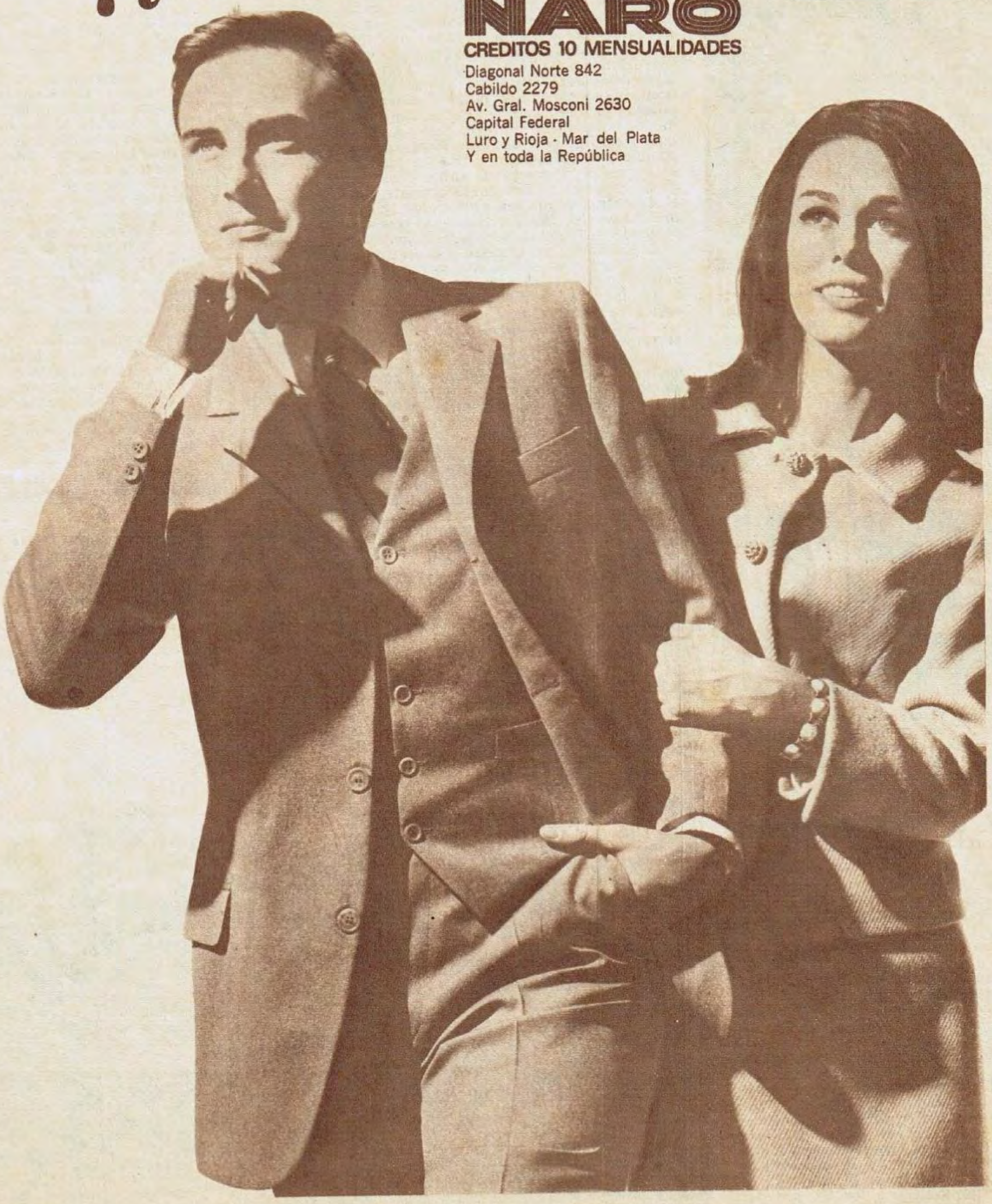

https://argentoteca.blogspot.com

UN TRIUNFO QUE SE VIO

↑Por lo hecho en las últimas carreras era evidente que Jorge Ternengo estaba para ganar. Así completó, junto con sus compañeros de equipo, una trilogía de vencedores. Hizo mucho en poco tiempo.

↑El vasco Manuel Vizcay tuvo la satisfacción de dar la vuelta con su prolijo Chevrolet, ex Rabbione. Le falta velocidad para luchar con los de la punta, pero por lo menos estuvo en la clasificación.

Jorge Ternengo estaba por lograr su ambición: Una victoria en TC y luchó por ella con gran calidad

Escribe J. C. PEREZ LOIZEAU

Estaba al caer. Y solamente le faltaba a él. Los demás ya tenían sus victorias en TC. Jorge Ternengo (h), más conocido por el "Nene" en Rafaela, denunció en La Pampa un estado de ánimo que hizo impacto en Bahía Blanca. "Se va a dar la piña". "No lo veo para esto". "¿Ternengo?, ¿quién es?" Los que ven bajo el petróleo "sabían" que Ternengo era muy verde, muy flaquito, muy debilucho para el Turismo de Carretera, siempre nutrido de hombres recios, fuertes, de brazos atléticos. Pero todo cambia, todo se transforma y el TC tampoco es el mismo de antes. Por eso un flaquito de Rafaela que empezó con una Cucciolo, siguió con las motos, pasó por la Mecánica Nacional y se arevió a correr en TC ganó una carrera con tres cuartas partes de tierra floja y piedras sueltas en competencia con casi la totalidad de los astros de la categoría y a un promedio muy superior al estimado el día anterior y aproximado a los 200 km por hora.

A cualquiera de sus dos compañeros de equipos —a veces oficial IKA, otras oficial Bardahl— le hubiera venido muy bien la victoria bahiense porque están en la vanguardia del campeonato argentino de Turismo de Carretera. Pero Ternengo quiere alcanzarlos. Inclusive se pensó que tanto él como Gradassi podrían favorecer la acción de Copello, líder de las posiciones y hacerle ganar los 9 puntos que siempre son de oro. Pero parece que cuando no representan a IKA la piedra libre es en serio. Y compiten entre ellos como si no se conocieran. Esto, naturalmente, enaltece al deporte, aunque sea profesional, y significa una nueva lección del momento que estamos viviendo en nuestra popular categoría.

Menos Emiliozzi, Cupeiro y Pairetti, estaban todos. Claro que los tres son de punta y tienen autos rápidos. Pero para medir una vez más a los todavía no aceptados del todo Torino estaba en primer lugar Juan Manuel Bordeu, con un compromiso serio como el de correr la carrera de quienes patrocinan sus intervenciones: Isaura. En la corta tirada de pavimento hasta la tierra —unos 25 km— y hasta completar el circuito de 82 km en la primera vuelta se tenía que encontrar la referencia porque tanto Bordeu como Copello salen de adelante.

En sólo 10 km se tuvo la primera sorpresa: Copello lo pasó a Bordeu. Otra vez los interrogantes, otra vez el asombro. Vuelta a no entenderse nada de nada. ¿También a Bordeu lo pueden pasar? El alma volvió al cuerpo de los tradicionalistas y, especialmente a los chevroletistas cuando Bordeu, en la tierra, lo alcanzó a Copello, lo pasó y se alejó en la punta. Claro que cuando dieron la vuelta habían tres Torino primeros y Bordeu estaba cuarto en la clasificación. Pero por lo menos había salvado el honor de andar en la vanguardia de la fila.

En esa corta tirada ya había abandonado Carlos Menditeguy y Gradassi lo había superado a Cabalén. El piloto de Ford dio la vuelta entera, pero unos 10 km más adelante paró. Y aun cuando continuó más tarde volvió a detenerse definitivamente. Gastón Perkins, del fondo, empezaba a juntar rivales como con un escobillón. El drama se había completado porque después de cruzar el control por primera vez Bordeu paró al borde del camino. Cuando volvió, declaró: "Anoche tuvimos problemas con el carburador de la presión del aceite y ahora se vino abajo de golpe, por eso paré para no romper. Pero no sé bien si fue el indicador o la presión cayó en serio y por otro motivo". Lo real, lo positivo, era que su carrera había sido demasiado corta.

El único que trataba de amargarles la mañana a los muchachos del toro rampante era Ricardo Bonano. Andaba fuerte y estaba por allí. Detrás de los tres o cuatro Torino de punta, pero cerca. Y junto con Angel T. Rienzi trataban de ubicarse en la fila para luchar y Cabalén —que volvió momentáneamente— por la vanguardia. El camino estaba empezando a clarificarse porque se raleó el pelotón y ya se sabe que en la tierra son muchos —por supuesto hay también varios famosos—

●

Héctor L. Gradassi anduvo fuerte como para que su compañero Ternengo se quedara sin victoria, pero no le alcanzó. El estuvo, como siempre, entre los primeros. El rendimiento del auto fue notable. ↓

https://argentoteca.blogspot.com

VENIR DE LEJOS

Muchos años de andar en toda clase de fierros para llegar a esto que puede ser su consagración definitiva: Jorge Ternengo recibe el banderazo en la primera victoria conseguida en TC. No será la última.

●

los que de corredores de autos se transforman en tapones. Y el que viene de atrás los tiene que aguantar hasta que en una curva o en un pequeño lugar en donde no vuele la tierra pueda intentar el "sorpasso". Pero eso lleva tiempo, esfuerzo y nervios. Además, lógicamente, del peligro que trae consigo.

Copello no había dejado la vanguardia para nada, salvo ese momento en manos de Bordeu.

Pero después quedó en punta hasta que se le acercó Héctor Gradassi, mientras Ternengo venía del Nº 15 tratando de ubicarse un poco más adelante. Perkins —siempre el mejor Torino particular— discutió el paso a Rienzi durante varios kilómetros, pero finalmente desistió —posiblemente por alguna falla mecánica— y desapareció de la carrera poco después. Así quedaron en la punta los tres Torino de siempre.

Pero el ritmo no decayó por eso. Ricardo Bonano tuvo que parar porque se le inundó el cárter después de haber fijado un récord de vuelta muy importante: 197 km por hora. "Ahora que está más claro el camino tuve que parar", comentó amargado. Y Ternengo fue el encargado de andar cada vez más rápido

(Continúa en la página siguiente)

Nasif Estéfano no estuvo como en La Pampa, pero fue el mejor Torino particular en la clasificación. Tiene algunos problemas que serán solucionados en poco tiempo más.

●

→

Raúl Oscar Rodríguez sube al pavimento con su Chevrolet que vio momentos mejores. Fue el mejor Chevrolet clasificado, pero muy lejos de la vanguardia. La marca está bastante caída este año.

"NO VEO NADA..."

El viernes vimos el Torino que corrió Teófilo Bordeu y se terminó de poner en orden en el taller de J. M. Fangio, en la calle Cochabamba. Las sonrisas que traían quienes lo habían probado evidenciaban un buen rendimiento, pero alcanzamos a decirle a Fangio: "Aunque el auto ande fuerte y "Toti" también, largar tan lejos y con tanta tierra disminuye cualquier performance". "Sí, se anda muy ligero para tanta tierra", señaló el quíntuple campeón mundial. "Toti" se clasificó muy bien, pero si todo hubiera sido pavimento, hubiera quedado más cerca.

◆

Eduardo Casá tuvo otra vez un auto de fábrica, pero se le rompió el motor el sábado probando en Bahía Blanca y no le pudieron reponer el material. Se quedó de a pie justamente en la carrera que quería correr, ya que la patrocinó quien lo patrocina a él: Isaura. Ford oficial sigue con el paso cambiado.

◆

También Froilán González quiso estar presente en la carrera, pero el tiempo no alcanzó para terminar el auto. Y no quieren salir hasta que las cosas otorguen alguna seguridad. Trabajaron mucho para estar en la ciudad del sur, pero no pudieron cumplir tampoco ellos con el entusiasta Elicabe .

◆

El equipo Perkins Brothers tuvo poco trabajo. Gastón anduvo sólo dos vueltas, y Johnny y Martín —jefe de auxilio y peón—, sus hermanos, tuvieron que conformarse con el asado desde temprano. (¿Y para eso los mandaste en avión, Gastón?).

https://argentoteca.blogspot.com

"El auto lo hicieron en Santa Isabel; nosotros lo repasamos en los detalles, nada más". Juan Manuel Fangio justificó su intervención en el Torino de Teófilo Bordeu. Y el polista anduvo muy bien.

Oscar Cordonnier también tuvo la satisfacción de estar en la clasificación final, como antes. Llegador, aunque fuera del ritmo posible para estar en la lucha por los primeros puestos.

NADIE RESISTIO EL ELEVADO RITMO DE LOS TRES PRIMEROS

¡No fue para tanto! Toti Bordeu cuenta lo que vio desde adentro. Anduvo como siempre que se sentó en un TC: muy bien. Lo perjudicó el número de orden en un circuito corto y de mucha tierra suelta.

(Viene de la página anterior)

y mejor. Nunca perdió el primer puesto a pesar de los esfuerzos de Copello y Gradassi para que ello ocurriera. El promedio osciló siempre en los 190/194 km por hora, en un camino que en varias partes estaba convertido en guadal. Naturalmente los Torino, con su tremendo torque, estaban en terreno propicio para sacar ventajas.

También José Manzano se asomó en el comienzo de la carrera y llegó a estar séptimo por tiempo y cerca de los primeros, pero también abandonó poco después. Fue su presentación con Torino, después de su fallido y corto intento de La Pampa una semana antes. Nasif Estéfano y Teófilo Bordeu también andaban con intenciones de mejorar continuamente. Nasif continuó manteniéndose y finalmente llegó bien ubicado, lo mismo que Bordeu en su regreso al TC con un Torino. Pero había largado de muy atrás y tuvo, como nadie, el inconveniente de pasar autos en la tierra. Cacho Fangio debió parar una vez más por problemas mecánicos.

Con el vertiginoso progresar de los Torino de la CGT y los abandonos de los pilotos de máquinas tradicionales la carrera perdió emotividad. Solamente quedó el interés de la lucha entre los tres pilotos IKA separados siempre por escasos segundos entre ellos y con clara ventaja de minutos

Angel Rinzi fue el mejor no Torino. Pero quedó a siete minutos de los tres primeros. Demasiado lejos para el piloto más veloz del país, según la carrera de Necochea. Su Ford es liviano y ágil.

https://argentoteca.blogspot.com

ABANDONARON TODOS LOS QUE PODIAN LUCHAR CON LA CGT: PERKINS, BORDEU Y LOS FORD

Eduardo Copello estuvo en el lugar de siempre: el primero. Pero por tiempo no pudo andar más arriba de tercero. Y eso que le hacían falta los puntos para el campeonato. De todas maneras, está lejos.

●

sobre el cuarto que fue —salvo en alguna lucha esporádica con Estéfano— Angel Rienzi.

El promedio quedó en 193,907 km por hora para Ternengo y ganó con 43 segundos sobre Gradassi y 1m13s sobre Copello. Indiscutible. Y como para que en el futuro le vayan teniendo respeto en todas partes.

El circuito no fue un dechado de virtudes. Pero se eligió a comienzos de la temporada cuando se vivió el temor de que las carreras de TC fueran desterradas de la provincia de Buenos Aires. Por eso se utilizaron caminos secundarios que no molestaran al tránsito común. Pero para andar a 230 km por hora hacen falta buenos caminos pavimentados. El resto pertenece a la fábula del TC que buenos autos y pilotos que saben manejar en serio están haciendo quedar ridículo.

Nuevamente y como sucedió en La Pampa, el mejor Chevrolet clasificado fue séptimo. Esta vez le tocó a Raúl O. Rodríguez. Para la marca que ganó el campeonato argentino y el Gran Premio 1966 es poco. Nada. Lo que significa que esto debe actuar como impulso para quienes deben solucionar los problemas mecánicos que aquejan al rápido motor Super. Pairetti, Bordeu y Cupeiro ya están trabajando con las nuevas tapas de cilindros. Por allí puede empezar la solución que está llegando muy lenta. Para los defensores de las marcas tradicionales el tiempo transcurre muy despacio. Y entre tanto todos los domingos hay carreras que generalmente las gana un Torino. ¿Podrán juntar tanta paciencia?

●

Un auto modesto que también dio la vuelta y estuvo en la planilla final: Raúl Salerno. Máquina tradicional que ya no puede luchar en el tope del lote. El progreso no se detiene. →

↑ **Carlos Marincovich no tiene todavía el Torino que pretende. Va a pasar un tiempo para que consiga un rendimiento alto. Por ahora hace experiencia, aunque su lugar tendría que estar siempre más arriba.**

●

Oscar Cabalén paró en cuanto cubrió el primer circuito. Después siguió y peleó, pero finalmente su Falcon V8 dijo basta. Mientras estuvo en carrera fue el de siempre. Pero estuvo poco tiempo. →

CLASIFICACION

Clasificación de la Quinta Vuelta de Bahía Blanca, sobre seis vueltas a un circuito mixto de 83,400 km., lo que totaliza un recorrido general de 500,400 kms.

Pos.	Piloto	Marca	Tiempo
1º	Jorge Ternengo	Torino	2h34'50"1|5
2º	Héctor Gradassi	Torino	2h35'33"1|5
3º	Eduardo Copello	Torino	2h36' 4"
4º	Angel T. Rienzi	Ford	2h42'33"
5º	Nasif Estéfano	Torino	2h42'49"2|5
6º	Teófilo Bordeu	Torino	2h48'41"
7º	Raúl O. Rodríguez	Chevrolet	2h52'52"4|5
8º	Oscar Cordonnier	Torino	2h53' 2"2|5
9º	Manuel Vizcay	Chevrolet	2h53'34"4|5

Con 5 vueltas se han clasificado el 47, de Raúl Salerno; el 50, de Humberto Fasciulli; el 30, de Carlos Marincovich, y el 34, de Roque Laborito.

Promedio: 193,907 kilómetros por hora.

CAMPEONATO ARGENTINO: 1º Copello, con 55 puntos; 2º Gradassi, con 44; 3º Cabalén, con 34; 4º Casá, con 28, y 5º Ternengo, con 23.

https://argentoteca.blogspot.com

LA NOTA MAS COMPLETA
SOLAMENTE EN

Radiolandia

Claudia Lapacó
QUIERE PAGAR
SU GRAN DEUDA

* ALFREDO ALCON TAMBALEA
ANTE EL EMBATE DEL AMOR

DE NADA ME AVERGÜENZO NI ME ARREPIENTO
grita
Jorge Mistral

* VIVO HASTIADA Y ME FASTIDIA
QUE CONFUNDAN TODA MI VIDA
sostiene María Aurelia Bisutti

Libertad Lamarque
y una insólita
confesión

CREALO CUANDO LO LEA EN

Radiolandia

El mundo de las TUERCAS

Hay una orientación en el ámbito de la Comisión Deportiva Automovilista para rechazar el pedido de aceptación del reglamento particular de la reunión del 9 de Julio en el Autódromo —organizada por la ACTC— en el sentido de fijar peso mínimo de 1250 kg. La moción surgió de la búsqueda de firmas por parte de Carmelo Galbato. Encontró eco entre los pilotos pero parece que, de todas maneras, la C.D.A. está dispuesta ahora con firmeza a rechazarla.

"No sé cuál será mi actividad futura. El auto anda bien pero le falta velocidad para luchar más adelante. Con el proyecto del Bergantin-Chevrolet de los hermanos Bellavigna nada tengo que ver. Y ellos están muy ocupados por ahora con eso. Por lo tanto no tengo idea de mis actuaciones próximas". Armando J. Ríos quedó satisecho porque, por lo menos, el auto no se rompió.

Nosotros corremos con 1.600 kg. de peso y 250 HP en los TC, término medio. En Prototipos, clase 7, el Lola-Aston Martin tiene 480 HP y 680 kg. de peso. Y todavía queremos poner peso mínimo porque puede ser peligroso, según algunos...

Repunta la venta de la industria automotriz luego de varios meses de receso en los Estados Unidos. General Motors mantiene el primer puesto en el mercado de su país de origen con el 52,3 % del total.

A. J. Foyt interrumpió una serie de 43 años consecutivos de los neumáticos Firestone en Indianápolis como ganadores. Su Coyote-Ford estuvo calzado con las Speedway Blue Streaks de Good Year, empresa que hizo enormes progresos en el deporte desde el año anterior.

Piers Courage y Lady Sally Curzom —romance que empezó en nuestra Temporada Internacional— tuvieron un hijo. Como es varón ya lo vemos también sobre ruedas. Otro matrimonio tuerca...

Oscar Cabalén, Juan Manuel Bordeu, Pablo Facchini, Jorge Cupeiro y Eduardo Casá —pilotos que representan a la empresa— comieron un animado asado junto con un grupo de periodistas y amigos —entre los que se contaban Juan Manuel Fangio y Pepe González—, ofrecido por José Manuel Elicabe, vicepresidente de La Isaura S.A., con motivo de cumplir 42 años de vida comercial. Duró hasta tarde.

Cuando el año anterior John Surtees ganó la serie Cam-Am en América del Norte, se adjudicó 70.000 dólares. Este año se incrementó la suma de premios de la lotería que se juega adjunta, y el vencedor de las series de carreras en Canadá y la Unión recaudará 100.000 dólares (!).

Jean Pierre Jaussaud y Mike Beckwith tuvieron un encontronazo en una carrera de Fórmula 3 en Auvergne, cerca de París. El piloto francés que nos visitó en enero no sufrió heridas, pero el extraordinario volante inglés fue a parar al hospital más próximo.

https://argentoteca.blogspot.com

"volver a vivir", el famoso programa de televisión, dedicó su emisión del martes pasado a hacerle volver a vivir su vida a José Froilán González. Recibió el homenaje de amigos que no veía desde hacía más de 30 años, y hasta de sus maestras de la escuela primaria. Por supuesto, casi todo Arrecifes se llegó para testimoniarle su amistad. Una noche inolvidable para Pepe y un merecido homenaje al subcampeón mundial y tantas veces campeón argentino.

Héctor Sales destrozó su auto de abajo en un lomo de burro en La Pampa y otro tanto les ocurrió a Gastón Perkins y a Rodolfo de Alzaga. El primero se quejó mucho y los otros dos hicieron declaraciones modestas. La verdad es que estaban muy mal señalados los accidentes geográficos, y en una carrera tan derecha era evidente que todos iban a volar bajito. Una imprevisión que trajo perjuicios para pilotos y riesgo innecesario para ellos y para el público.

¿Qué pasa con los embragues? Es el tema del momento en el ambiente TC. No sólo explotan los del Torino sino también los de otras marcas. Los motores están entregando potencias muy elevadas y cuando se viene a 5.000 vueltas y hay que rebajar, los fierros tienen que aguantar una barbaridad. La industria nacional trabaja para solucionar todos los problemas. Nadie duerme.

Cotrina, Taunus, Galaxie y la serie de camiones del F-100 al F-700, armará en su nueva planta de Las Islas Filipinas la Ford Philippines Inc. de reciente instalación. Comenzarán a ver la luz en enero de 1968.

Juan Luluaga y Héctor Pettinari mejoran de sus heridas en el hospital Italiano. El piloto de Villa Cañás fue operado de un pómulo con buen resultado. Pocos días más y... a casa.

En Santiago del Estero se formalizó la creación de un club de automovilismo denominado C.A.S. (Club Automovilístcio Santiagueño). A los 23 días de su fundación organizó una búsqueda del tesoro con gran éxito. Y ahora va a encarar una prueba de habilidad conductiva. Mucha suerte.

28 de julio de 1967. Fecha clave para el automovilismo. Asamblea anual de la C.D.A. Esta vez se hará en Buenos Aires y habrá temas de importancia fundamental para el futuro. A prepararse con calma.

Si no había tiempo, ¿para qué hicieron correr a Eduardo Casá con un auto que no estaba en condiciones? El equipo Ford no puede ofrecer esa sensación de desorganización. Fue en La Pampa, y no debe repetirse.

Miguel Angel Galluzzi será el piloto del Torino TC que está preparando Lutteral por cuenta de Jorge Cupeiro, propietario de la máquina. El popular Lito es ideal para la ocasión porque anda fuerte, conoce mejor que nadie el Autódromo y el auto es de los que se dejan manejar. Por eso se animó. Entretanto, continúa la fabricación de su aparato Fiat 2300 Prototipo, aunque más despacio porque ahora trabaja en serio.

Julio Cruciani, ex piloto de De Carlo en las primeras épocas del Turismo, Anexo J, está preparando un Torino para volver a correr, pero en TC. Un progreso apurado después de larga inactividad.

Louise King —viuda de Peter Collins— se casó con un productor cinematográfico canadiense, y Sally Stokes, publicitada novia de Jim Clark, también se casó, pero no con Clark, sino con el holandés Heer Swart.

Fernando Araha también pasa al TC. El auto es un cajco Barracuda con motor Chevrolet Super. Lo están poniendo en orden en el taller de Vicente Formisano. Estará listo para el 9 de julio.

¡COMODAMENTE!

en su CASA

GANE MAS Y ESTUDIE CON ESTAS VENTAJAS

El tiempo perdido no se recupera nunca. Estudie en sus momentos libres y podrá labrarse un futuro mejor.

ATENCION PERSONAL DEL PROFESOR

Nuestro sistema de enseñanza es tan fácil y eficaz que Ud. estudia como si el profesor estuviera a su lado explicándole y orientandole.

SIN LIMITES DE EDAD

Todos, pueden estudiar nuestros cursos, CUALQUIERA SEA SU EDAD pues las lecciones son fáciles y comprensibles PARA TODOS.

OBTENGA SU DIPLOMA

Con estas ventajas y facilidades, Ud. estudiará un curso útil y práctico y al terminar recibirá SU DIPLOMA.

SUCURSALES:
En el País: Rosario - Mendoza - Tucumán
En el Exterior: Uruguay - Chile - Bolivia
Perú - Colombia - Venezuela

CURSOS QUE ENSEÑAMOS (POR CORREO)

Mecánico de Autos
Técnico Mecánico
Técnico Tornero
Motores Diesel
Técnico Electricista
Técnico en Radio
Técnico en Televisión
Técnico en Transistores
Técnico en Petróleo
Dibujo Mecánico
Tenedor de Libros
...y 45 cursos más

AHORA! 6º GRADO Preparatorio Pida informes

GRATIS PIDA ESTE LIBRO

ESCUELAS LATINO-AMERICANAS
AVDA. BOYACA 932 BUENOS AIRES

envíe el cupón hoy mismo

ENSEÑANZA POR CORREO

Sírvase enviarme GRATIS el libro "GUIA DE ENSEÑANZA"

NOMBRE .....
DOMICILIO .....
LOCALIDAD .....
CURSO QUE LE INTERESA .....

GOL. 27-6-67

https://argentoteca.blogspot.com

OSCAR CABALEN EN MOMENTO DIFICIL: CORRER Y TRABAJAR

"ESTOY loco de trabajo" Esa es una confesión bastante común en toda la gente. Pero en este caso sale de lo común porque el que la formula es Oscar Cabalén. Y suena raro.

"No hagas chistes, no embromes, que es serio. De Resistencia me fui a la noche a Córdoba. No estuve más que el tiempo imprescindible. Lo mismo de La Pampa. Tengo que viajar continuamente y lo único que hago fuera del negocio es ir a correr. Se enfermó de mucho cuidado uno de mis socios —Lavezzari— y debo cubrir los problemas administrativos allá en Córdoba. Hace falta la firma y tengo que correr de un lado para el otro".

Parece que esta vez es en serio. Cabalén trabaja. Aunque mirándolo bien uno no lo pueda creer. Sigue hablando de lo mismo. Es decir, de autos. Y piensa nada más que en correr, reírse, hacer sus gestos tradicionales y poner cara de asombro cuando ya no hay nada en el mundo que lo pueda asombrar. Pero Cabalén es un personaje que salió de Santa Fe —Cañada de Gómez, entre otros lugares— y se radicó en Córdoba. Donde todavía está.

Estuvo caído de chapa y pintura durante un tiempo grande, pero no puede quejarse de cómo le van las cosas ahora. Hacía una vida que no luchaba por un campeonato argentino. Y ahora tiene el auto que le permite andar entre los de punta y juntar algún puntito para darle color al asunto. "El auto anda bien. Garavaglia trabaja con entusiasmo y el auto no se rompe. Me falta un cachitito así de suerte pero no me puedo quejar. Ando mal de frenos y en Necochea casi me doy la gran piña. Allí sí que se acordaron de mí y me la salvé. Ahora quiero ir a todas y tratar de mejorar el auto en lo que se pueda. Yo no me meto mucho por costumbre. Respeto a los que saben y trabajan, pero quisiera que el Falcon se alivianara un poco porque está pesado y ahora hay

→

La sonrisa de la picardía no se le borra ni cuando está serio. Y, como vemos, trata de llegar lo más alto posible...

Su Falcon V8 no es un ejemplo de virtudes, pero le permitió hasta ahora estar en la lucha por la vanguardia y ganar dos carreras. Es pesado pero aguantador y bastante rápido. Ahora está conforme.

que especular con todos los detalles. La cosa está muy difícil. ¿Viste cómo andan esos Torino?... Ojo, compañero, que eso no es chiste". Cabalén los ve desde adentro lo que debe impresionar mucho.

La proximidad de los dos Grandes Premios lo entusiasman una vez más. El año anterior le fue muy bien en los dos. Como nunca. Y quiere aprovechar la racha. No sabe todavía —por lo menos no va a largar prenda durante un buen tiempo— con qué correrá cada carrera de esas, pero lo hará con la mecánica actual que le sirvió para salir de aquel pozo que no pareció tener fondo.

El trabajo lo tiene ocupado ahora, pero cuando su compañero salga del mal trance podrá volver a su actividad de siempre, que nada tiene que ver con la administración de cosas. Correr, correr. Esa es su preocupación constante y, además, su vida. Sus socios lo comprenden así y con una sonrisa de costado y medio forzada le dejan hacer lo que le gusta. Su misión es esa: mantener lo más elevada posible la razón social. Del resto se ocupan ellos (menos mal...).

"Y ESTO NO ES BROMA... NO TENGO TIEMPO PARA NADA"

https://argentoteca.blogspot.com

G. P. de Bélgica 1957. Tercera victoria consecutiva por el campeonato mundial. El quinto. Maseratti 250P. Un recuerdo más, entre tanto.

56 años muy jóvenes

en Italia, tendría un monumento. Y se lo hubieran levantado en vida. Y si hubiera venido a la Argentina, los agasajos habrían durado semanas enteras. Por eso, Juan Manuel Fangio tiene una aureola de gloria mucho mayor en el extranjero, donde, hoy, sigue siendo más popular que Jim Clark o Jack Brabham. Pero así es nuestra costumbre. Nuestra idiosincrasia. Idolatramos a quienes no lo merecen. Glorificamos sin necesidad. Dentro de cuarenta o cincuenta años nuestros hijos dirán: "Pensar que hubo un argentino que fue cinco veces campeón mundial de automovilismo...".

FANGIO NO QUIERE CUMPLIR MAS AÑOS

"NO... ¿Quién te dijo?", fue la respuesta de Juan Manuel Fangio cuando le recordamos la fecha. Quiso engañar al almanaque, que, lamentablemente, no se equivoca nunca. Y el sábado 24, día de San Juan, cumplió 56 años de edad.

Lo festejó como a él le gusta: inaugurando una nueva estación de servicio en Mar del Plata. Es decir, acrecentando su patrimonio. Actividad que le lleva casi todo su tiempo desde hace nueve años, cuando corrió su última carrera en Reims, circuito en el que había empezado diez años antes.

Hablar de lo que hizo sería redundante. Todo el mundo —y aquí es cierto que lo sabe el mundo entero— lo tiene como a uno de esos héroes mágicos que aparecen muy de tanto en tanto en cualquier actividad. Su destino lo ubicó como al más grande piloto de la historia. Y, por coincidencia feliz, lo hizo nacer en Balcarce, República Argentina.

El que conozca algo de carreras de autos tiene conciencia de lo que significa ganar una carrera. Entonces podrá tener una idea de lo que puede significar ser campeón mundial en cinco oportunidades.

Nosotros lo vemos todos los días, lo tratamos. El público en general lo conoció como piloto de competición y lo conoce como hombre común. Por eso se tiene conocimiento de tantos detalles de su vida. Y también por eso se le puede discutir por mil detalles. O no. Según la intención de cada uno. Además, como es argentino, no nos impresiona. Si Alberto Ascari hubiera sido cinco veces campeón mundial

1772

BARDAHL

EL ADITIVO DE MAS VENTA EN EL MUNDO

REDUCE EL 40%.* DEL DESGASTE DEL MOTOR

Argumento que Bardahl sostiene y confirma con los hechos desde hace años

* Resultado del estudio Nº 1370 XS de la York Research Corporation, Stamford, Connecticut.

BARDAHL

EL ADITIVO DE MAS VENTA EN EL MUNDO

Para asesoramiento técnico, recurrir a
BARDAHL LUBRICANTES ARGENTINA S.A.I.yC.
Lavalle 1527 - 5º Piso - Tel. 40-5689

Para agregar a cualquier buen aceite, incluidos los especiales

BARDAHL OIL	SPECIAL DUTY	SPECIAL DUTY SUPER	BARDAHL TOP OIL	BARDAHL DIESEL	TWO STROKE OIL
en motores hasta 50.000 Km.	en motores con más de 50.000 Km.	en motores muy gastados.	Para agregar a la nafta.	Para agregar al gas oil.	Para motores de dos tiempos.

T & D para caja de velocidades y diferencial - BARDAHL para radiadores y ALL PURPOSE GREASE para todo uso.

https://argentoteca.blogspot.com

DE NUEVO PARA UD.

CLASICA GOMINA

GOMINA BRANCATO

GOMINA DE GALA

1 908

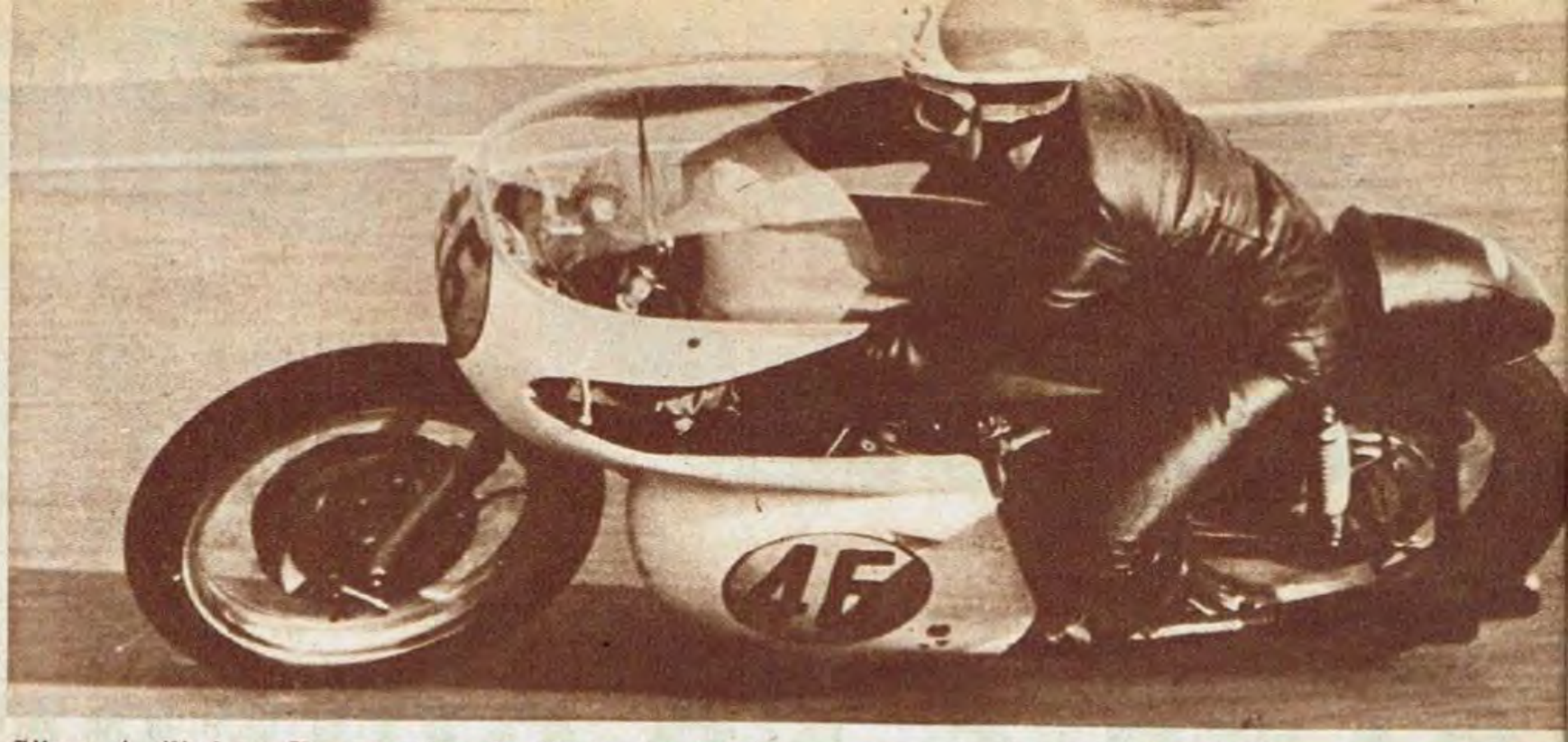

Gilera, 4 cilindros. Un monstruo de 150 kgs. y 75 HP con una velocidad máxima de 250 km por hora. Unos 20 km más que el TC más rápido del país. Benedicto H. Caldarella fue figura en Europa andando en eso.

CALDARELLA AHORA CORRERA CON DOS RUEDAS MAS: T. C.

Hay solamente tres deportistas argentinos que al entrar en el autódromo de Monza pueden provocar tumulto: Juan Manuel Fangio, José Froilán González y Benedicto H. Caldarella. Y allí se reúne la gente más famosa del mundo internacional de las ruedas.

En Italia el motociclismo es mucho más popular que el automovilismo. Y los que andan bien en las motos de 500 c.c. de cilindrada son figuras nacionales. Benedicto Caldarella, super campeón argentino, fue contratado en 1964 por la famosa fábrica Gilera para correr con su no menos famosa Gilera 4 cilindros. El pequeño campeón argentino, siempre sonriente y modesto, fue a Europa y ganó cuatro Grand Prix en Italia. En Monza, para el Gran Premio de Italia, se rompió el motor el sábado en las pruebas de clasificación, el domingo ablandó el motor recién colocado en carrera, fue segundo de Mike Hailwood y estableció el récord de vuelta con... 196 km por hora de promedio. Con esa actuación y sus cuatro victorias, Caldarella se hizo figura nacional en toda Italia.

La moto Gilera 4 cilindros pesa, completa, alrededor de 150 kilogramos y su motor entrega una potencia de 75 HP. Los Turismo de Carretera más veloces de nuestro medio —Emiliozzi, Cupeiro, Bordeu, Rienzi— están cerca de los 235|240 km por hora de velocidad máxima. La Gilera 4 cilindros tiene una velocidad máxima de 260 kilómetros por hora. Es decir, unos 20 km más que un TC de los nuestros.

"En Spa, con la multiplicación más larga y a 10.500 r.p.m. andábamos a fondo. Y a 260 km por hora, con el viento que siempre hay allí, yo tenía que andar montado sobre el tanque de nafta porque la moto se me levantaba de adelante...", comenta Caldarella con una sonrisa inocente. Es, por todo concepto, un héroe de las dos ruedas.

Ahora Benedicto H. Caldarella, penúltimo en una familia que vive al ritmo del vértigo —su padre, Salvador, corrió hasta no hace mucho y su hermano menor, Aldo, ya es varias veces campeón argentino— pasará a las cuatro ruedas. En la carrera que la ACTC realizará el 9 de Julio en el Autódromo Municipal, correrá con un Torino propiedad de Jorge Cupeiro que originalmente iba a conducir Miguel Angel Galluzzi. Caldarella corrió una vez en Turismo, Anexo J. con un Fiat 1500 en Ensenada. Pero ahora la cosa va en serio. Con Torino y en TC.

Además, el 20 de julio saldrá por el extranjero para probar una moto que le ofreció una famosa empresa. Si le gusta y anda bien puede llegar el contrato que lo lleve nuevamente al mundo internacional. Pero por ahora colma su ambición corriendo con cuatro ruedas entre nosotros.

Bajito, morocho, sonriente. Nadie puede imaginarse, al verlo, que es capaz de andar a 260 km por hora en moto y que su fama en Europa es notable. "Estoy muy agradecido a mi amigo Cupeiro que me dio ahora esta oportunidad que yo ansiaba pero me parecía inalcanzable. Trataré de cumplir de la mejor forma posible", señala con visible emoción.

Después de tres años de promesas en todo sentido, Caldarella tiene actualmente dos caminos fundamentales para él: motociclismo internacional y Turismo de Carretera.

Que tenga suerte.

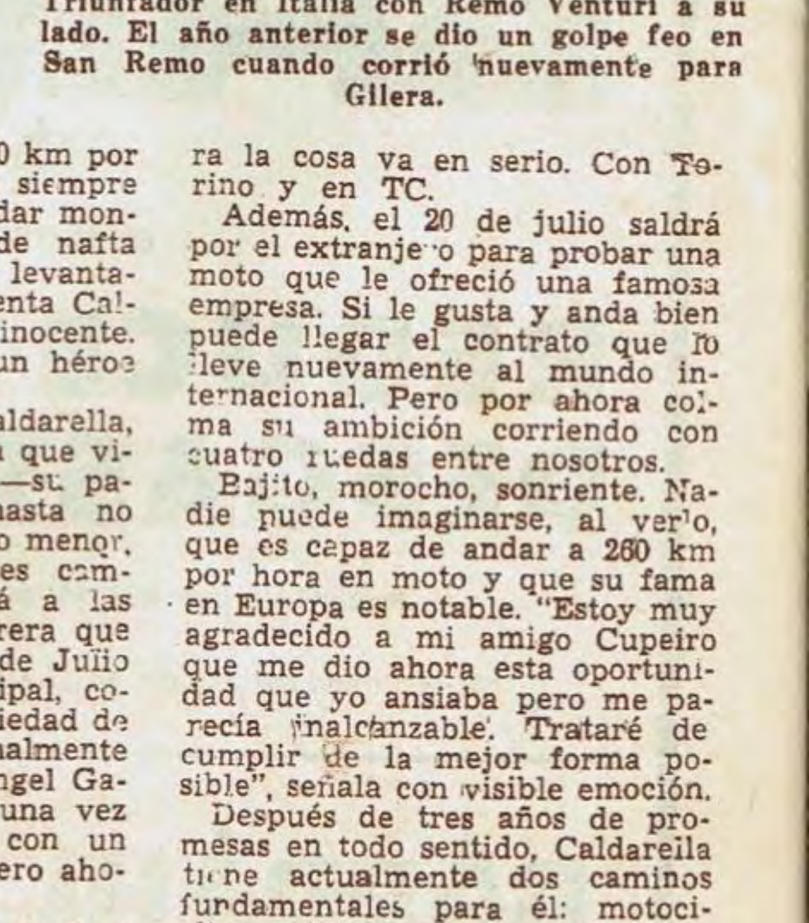

Triunfador en Italia con Remo Venturi a su lado. El año anterior se dio un golpe feo en San Remo cuando corrió nuevamente para Gilera.

Cupeiro corre con el auto de Pepe González. El suyo lo correrá Caldarella...

Empezará el 9 de Julio

https://argentoteca.blogspot.com

LA "CGT": APORTE PARA LAS PISTAS

Héctor L. Gradassi puede ser sensación en Mecánica Nacional al trasladar al TC su estilo espectacular. Correrá en las 500 Millas de Rafaela.

Cuando conversamos con Carlos Destéfano sobre el problema arduo y complicado de la Mecánica Nacional, coincidimos que había que llevar a la categoría a algunas figuras del Turismo de Carretera para poder trasladar el interés por la lucha de nombres y de marcas. Ya estamos en camino de eso también. Claro que el aliciente son las 500 Millas de Rafaela. Pero algo quedará y, seguramente, la actividad continuará con las pruebas del calendario. Siempre queda un domingo libre en TC, que se puede aprovechar para correr en pista.

La CGT (Copello, Gradassi y Ternengo) están preparando máquinas de Mecánica Nacional, Fórmula 1, como para darle más utilidad a sus motores Tornado Interceptor.

Eduardo Copello tiene gran experiencia en monoplazas. Su carrera deportiva comenzó con el gigantesco Cadillac V16 que corrió Clemar Bucci. También se debe recordar su gran actuación en las 500 Millas de Rafaela del año anterior, cuando fue segundo de Cupeiro y, después, su participación en el equipo del Automóvil Club Argentino en la Temporada Internacional de Fórmula 3, en el verano último.

Allí, con un medio mecánico inadecuado, dejó sentada su fama de buen pistero, con andar fuerte, parejo y en el límite. Cuando tuvo que cotejar fuerzas con algún rival que andaba cerca de él, triunfó merced a su condición de guerrero y a su temperamento de luchador. Por eso sería muy lindo poder verlo en pista, pero más seguido. Sería un aporte fundamental.

Héctor L. Gradassi también está haciendo un monoplaza, y lo estrenará en Rafaela. Por su condición espectacular puede convertirse en una atracción, como hizo con el Turismo de Carretera. Jorge Ternengo ya corrió en pista. Después de dejar la moto se dedicó a la Mecánica Nacional, como corresponde a todo "tuerca" que viva en Rafaela. Así que no es nuevo en la especialidad. Por supuesto, le están haciendo un monoposto para la carrera del millón de pesos para el ganador. Pero no sería difícil que luego continuara corriendo, cuando el TC se lo permita, en las otras carreras del calendario de Mecánica Nacional.

Naturalmente, habrá más pilotos de TC en el óvalo rafaelino. Pairetti también lo tiene pensado, lo mismo que Cupeiro, Carlos Loeffel, tal vez Bordeu. Entre ellos y los que habitualmente corren en la categoría, la carrera será nuevamente de gran atracción. Pero lo más importante es que continúen luego su actividad para que la categoría de pista vuelva a ser lo que fue y lo que debe ser en el automovilismo nacional. Y a eso llegaremos con buenos premios, pistas pavimentadas y la participación de los pilotos famosos con sus motores del TC. La lucha de los caminos prolongada en la pista.

Eduardo Copello empezó con el fabuloso Cadillac V16 y terminó con un Brabham Fórmula 3. Todo un ciclo con muchos éxitos.

Jorge Ternengo ya estuvo en la categoría de Pista y tiene experiencia. Además, viviendo en Rafaela la pista y la MN es todo una sola cosa.

Calidad "al cuadrado"!

Los grandes partidos se juegan con

PELOTAS "SPORTLANDIA"
INDUSTRIA ARGENTINA
AL CUADRADO ®

- Las más redondas
- De blancura inalterable
- Sumamente visibles

y también la famosa
"PENTAGONAL"®
de excelente resultado

- Mantiene el mismo peso y forma durante los 90 minutos.
- Cosida a mano con hilo de lino.

FABRICA SPORTLANDIA S. A. C. I.
Vic. López 1302 - MORON (B.A.) FN.DFS.
CAPITAL: Rivadavia 2540
CORDOBA: Av. Vélez Sársfield 1278
MENDOZA: Zuloaga 740
ROSARIO: Mendoza 2764
TUCUMAN: Muñecas 707

En las casas de deportes ESPECIALIZADAS de todo el país

https://argentoteca.blogspot.com

UNA PERDIDA GRANDE

"Geki" Russo, en el Autódromo Municipal, asistido por Miguel Angel Galluzzi. No era simpático, pero apreciaba al grupo de pilotos argentinos que estaba cerca de los italianos. Todos sentimos su muerte.

←

●

En Monza, el año anterior. Enrico Vannini, Raúl Batocletti, "Geki" Russo, Pérez Loizeau y Carlitos Pairetti. Allá también se acercó al grupo argentino. Nunca fue brillante, pero tampoco le faltó calidad.

↓

guir los pasos del extraordinario piloto nunca alcanzaron su gloria. Y ahora se quedó sin nada. Imaginamos el clima de dolor que se vivirá en los círculos automovilísticos italianos.

"Geki" Russo era una figura de importancia en su medio. Aquí le fue muy mal las dos veces que vino. En 1964 y en 1967. Y no dejó recuerdo entre los aficionados porque su carácter le impidió siempre ser cordial y amable. Solamente con sus amigos y colegas argentinos había hecho amistad. Y cuando estuvimos en Italia con él, tanto Cupeiro como Pairetti lo trataron bastante porque se acercó repetidas veces a nuestro equipo. Aquí, en el verano último, tampoco retaceó su charla, siempre seria y generalmente seca, acerca de los autos y su experiencia, que era muy grande.

Fue varias veces campeón de su país en Fórmula 3, y cada vez que en un Gran Premio de Italia, en Monza, se pudo conseguir un Fórmula 1 para un piloto local, éste fue "Geki", y nunca defraudó. No era brillante, ni siquiera figura internacional en ese medio, pero siempre cumplió bien y sin errores. Junto con Andrea de Adamich formó la pareja de la promoción del automovilismo juvenil italiano como antes habían sido Lorenzo Bandini y Giancarlo Baghetti. Posiblemente, quedó en promesa sin concretar, pero tampoco fue lo que vimos de él aquí, donde no tuvo máquina para demostrar su capacidad.

Jorge Cupeiro dijo: "Tuve que leer la noticia tres veces. No podía creer que "Geki" había muerto. Me parecía un error del diario". Carlos Pairetti, estamos seguros, también lo sintió mucho. Enrico Vanini, que fue director deportivo del equipo argentino en Europa el año anterior, era muy amigo de él, su señora y sus hijos. Por supuesto, quedó muy impresionado, especialmente luego de lo sucedido hace poco con Bandini, también amigo suyo y de los pilotos argentinos que estuvieron en Europa.

"Tiger" es piloto oficial del equipo De Sanctis y, sin ser un genio del volante, anda bien, y se mostró en noches de hotel y sobremesas largas como un buen compañero y cordial amigo. Esperamos que las primeras versiones sobre la amputación de una pierna no se confirmen con el tiempo. Es lo menos que podemos pedir, pensando en el automovilismo italiano, que alguna vez fue el primero del mundo.

EL AUTOMOVILISMO ITALIANO EN OTRA EPOCA SIN SUERTE

Lorenzo Bandini levantado por Ludovico Scarfiotti y éste, medio ahorcado por Mike Parkes. El equipo Ferrari quedó ahora en manos de Scarfiotti y Chris Amon. Bandini falleció; Parkes está con fracturas.

HAY algunos períodos en los que Italia sufre intensamente por su automovilismo. Y ahora está pasando por uno de ellos. En las últimas décadas y en lapsos más o menos continuados vio desaparecer figuras como Eugenio Castellotti, Luiggi Musso y Alberto Ascari. Después entró en una etapa de calma. Pero ya se reanudó la mala suerte...

En Montecarlo perdió al mejor de todos sus pilotos internacionales: Lorenzo Bandini, y ahora, en Caserta, al mejor de sus pilotos de fórmulas menores: Giácomo ("Geki") Russo. Además, se hirió en Spa, Mike Parkes, ingeniero y probador de Ferrari, por lo que el equipo del "mago" de Maranello se redujo ahora a dos figuras que no son auténticas de los monoplazas: Chris Amon y Ludovico Scarfiotti. Por último —como en el caso de "Geki", nos toca de cerca a nosotros—, en ese desgraciadísimo accidente múltiple de Caserta sufrió heridas de importancia "Tiger", otro de los pilotos que nos visitaron en enero y febrero último.

El destino maltrata siempre al automovilismo italiano. Y desde la desaparición de Ascari se quedó sin una figura grande sin exageraciones. Los jóvenes que trataron de se-

https://argentoteca.blogspot.com

EL "TRACTOR" EN REPARACIONES

EDUARDO CASA

LAS cosas cambiaron bastante desde tres meses hasta ahora. Las victorias cambiaron de mano. Y Eduardo Casá no descansa porque quiere estar otra vez en el lugar que estuvo. Por eso, el trabajo alrededor del auto —el famoso tractor— no para nunca.

"Manolo está todo el día con el auto porque le cambiamos la carburación. Está colaborando también el ingeniero Francisco ("Pacho") Lucius para que las cosas mejoren. Por eso no sé cuándo tendrá mi auto listo. Es probable que por ahora corra con máquina de Ford como hice en La Pampa. Después veremos". Casá quiere hacer las cosas bien y con el tiempo necesario.

En La Pampa, el auto que le dieron no estaba bien del todo. Fue preparado con poco tiempo y llegó el sábado de la clasificación sin que las cosas estuvieran en orden. Ahora, con más tiempo, es posible que mejore la performance del auto. Casá puede hacerlo andar bien.

Todavía conserva su Nº 1 en el ranking nacional, pero al paso que vamos, el avance de los "torinistas" llegará al tope de la planilla en poco tiempo más. La regularidad de Copello es muy grande. Si no gana está muy cerca. Y eso significa que acumulan puntos continuamente. En cambio, Casá ya no puede estar tan cerca de la vanguardia como antes y hasta llegó a romper el motor de su auto, lo que equivale a no poder optar de ninguna manera a algún puntito para el ranking.

Por eso se trabaja activamente en Carapachay. Manolo Rodríguez, su padre, y su propio hijo —la familia repartida en las tres generaciones— está inclinada sobre el "tractor" todo el día y gran parte de la noche. El aporte del ingeniero Lucius es importante porque tiene una notable experiencia sobre el motor Ford V8 especialmente. La solución para los problemas del auto de Casá, es indudable. Será cuestión de tiempo y un poco de paciencia.

El auto de Eduardo Casá está sufriendo modificaciones mecánicas. El trabajo lo hace la familia de Manolo Rodríguez y el ingeniero Lucius.

PAIRETTI NUEVAMENTE ESTA EN CIRCULACION

Algunas veces Pairetti también anda por el camino.

¡Y apareció por Buenos Aires! No podía tardar. Estábamos sentados en un comercio del centro con el colega Alberto Hugo Cando. Mirábamos para afuera. De pronto un Torino rojo comenzó a hacer las maniobras de estacionamiento. El que movía los brazos nos pareció conocido. Después, cuando sonrió, más todavía. Pero sólo comentamos: "¡Qué parecido a Pairetti!". El parecido se acentuó tanto que, finalmente, coincidimos: "¡El loco!". Y alegre, riéndose y gesticulando entró Carlos Alberto Pairetti.

Llegaba del Hospital Italiano con su hermano Jorge. Fue con la esperanza de que le quitaran el yeso, pero sólo se lo reemplazaron por otro. Dentro de 15 días se lo sacarán, y quedará otra vez 0 km. Camina sin dificultad, y ya maneja todo el día. Empezó a recuperar los kilómetros que perdió durante más de un mes.

"¿Vos estás loco?... ¿De dónde sacaste que tengo tantos autos?...", fue lo primero que nos dijo. El auto de Bahillo se lo devolví. Ahora va a correr él otra vez. Y el Torino me lo están por entregar de un día para otro. Ya tengo el piloto pensado, pero todavía no te lo digo. El proyecto del Alfa Romeo Canguro quedó en la nada porque voy a correr con el Barracuda que me dio Formisano y con el motor Chevrolet mío. La tapa nueva ya la está por colocar Rubén. Hay que hacer nuevas la admisión y el escape, y llevará un poco de tiempo. Menos mal que ya estoy levantado..." Claro que el menos mal lo piensa él solo. Rubén Aeid no debe coincidir con eso. "Gasté más plata en teléfono que en toda mi vida", dice Pairetti. Como no podía ir personalmente a todas partes, se las agarró con el teléfono. Fundió tres.

Espera correr en Salto, el 23 de julio. Ya está embalado. Y comenzó el circuito Arrecifes, Buenos Aires, Mercedes, Rosario, Santa Fe. Todo junto y en serie. Gesticulando, riéndose, moviendo los brazos para todas partes. ¡Atención!... Pairetti ya anda suelto otra vez...

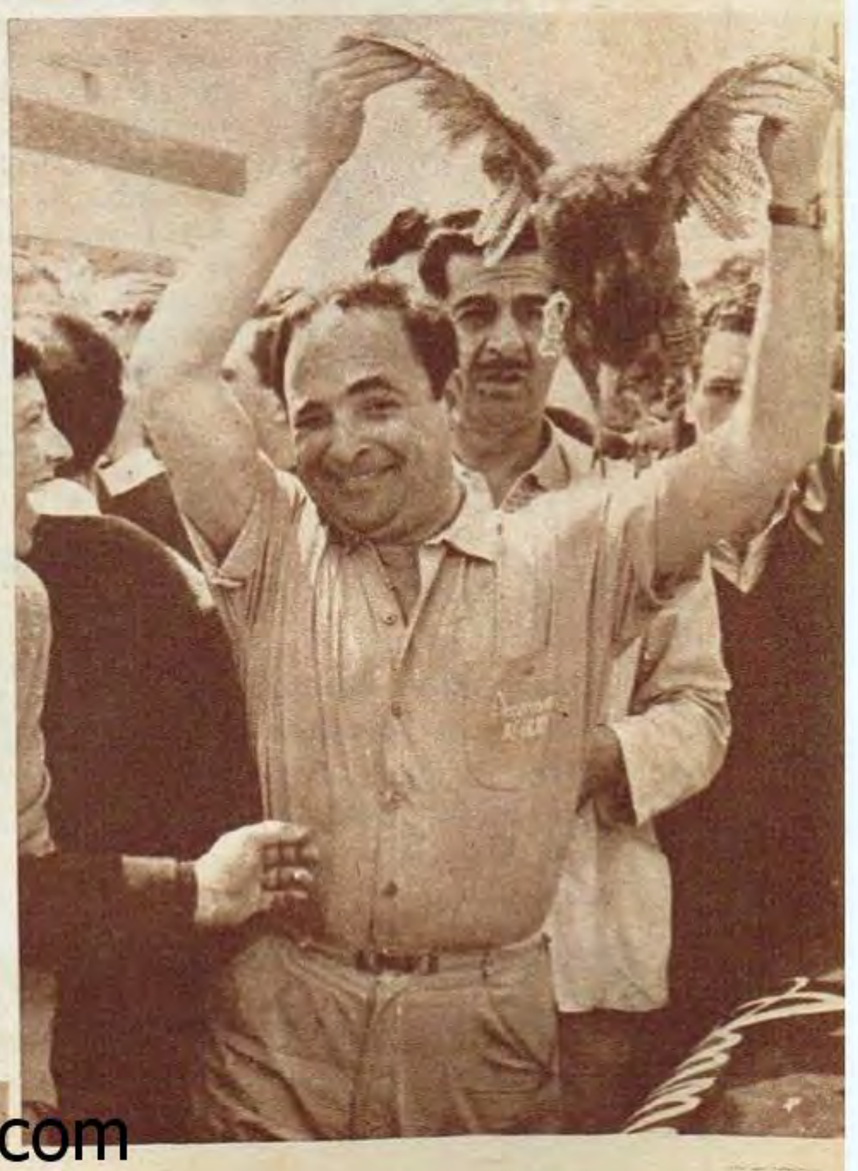

¿Viste? Por volar tan alto... A Cando no le gustan las aves.

https://argentoteca.blogspot.com

Nunca se enoja tanto y mucho menos ahora que su Eagle triunfó en un Gran Premio por el campeonato mundial. Dan Gurney es feliz.

LA CORTA HISTORIA DE

EL AGUILA VOLO DE CALIFORNIA A SPA EN TIEMPO RECORD

DAN Gurney y Carroll Shelby paseaban en taxi por las calles de Londres en el verano de 1962. La conversación estaba animada hasta que el tema coincidió y les obligó a meditar seriamente: "Debemos hacer un auto americano, con diseño americano, técnicos americanos y pilotos americanos. Y nosotros lo vamos a hacer algún día". La idea de Gurney no era nueva. Ya le rondaba en la cabeza desde muchos años antes y, lógicamente, también a Shelby.

Por entonces el trabajo de ambos —Gurney correr en fórmula 1, Shelby empezar a organizar el equipo Ford— los separó y los ocupó en otras cuestiones. Pero la idea estaba en pie. La pareja podía rendir mucho en el negocio porque Shelby tenía experiencia en la parte financiera y administrativa y Gurney conocía gente para colaborar en la parte técnica y deportiva.

Y llegó el momento de hacer la obra. La All American Racers Inc. se estableció a mediados de 1965 con un local en Santa Ana, California. Allí se formó la sociedad y el sueño comenzó a tener forma definitiva. Dan Gurney contrató los servicios de Len Terry —diseñador jefe de Lotus Cars Ltd.— y de Harry Weslake para diseñar el motor de competición, en un principio basado en el Ford Indianápolis

Dan Gurney había conocido a Terry en Inglaterra cuando fue a encargar un Lotus 19, en 1960, por cuenta de Frank Arciero, y con el que corrió numerosas veces en los Estados Unidos en pruebas sport. Cuando se dispuso a establecerse por su cuenta pensó inmediatamente en él. Como diseñador de chasis cuenta con la experiencia de

APRENDA RADIO, TELEVISION, MOTORES DIESEL Y RADIOS A TRANSISTORES

J 376

Mecánica Automotriz, Torno, Aviación, Motores a Explosión, Diesel y Electricidad del Automóvil

Comandante de Aeronave, Aviador E. Hillcoat. Inventor (poseedor de varios patentes de invención, una de ellas otorgada por el Rey de Inglaterra en el año 1951). Director de esta casa de Enseñanza Técnica.

A USTED podemos PREPARARLO EN SU PROPIA CASA, con nuestro moderno sistema de ENSEÑANA POR CORREO; aprovechando sus horas libres, haremos de USTED un verdadero TECNICO EN LA MATERIA, ya sea en RADIO, TELEVISION, MOTORES a EXPLOSION, DIESEL, MECANICA AUTOMOTRIZ, TORNO o DIBUJO MECANICO, que le permitirá ganar mucho dinero e independizarse trabajando por su cuenta. Todos los elementos, herramientas y equipos necesarios para el estudio y la práctica en su casa, se lo facilitaremos completamente GRATIS y quedarán de su propiedad.

Hillcoat estuvo también en la carrera de Indianápolis visitando los boxes donde se preparan los coches de carrera de las 500 millas en Norteamérica.

EDIFICIO PROPIO

con base para Helicópteros, primero y único en Sud América. Toda una avanzada hacia el futuro.

ENSEÑANZA POR CORREO

UD. ARMARA ESTE RECEPTOR MUNDIAL con el material que proveeremos GRATIS. Escríbanos...

Radio, Técnica y Armado, Televisión, Motores a Explosión, Diesel, Mecánica Automotriz, Torno, Electricidad, Aviación, Dibujo Mecánico, Electricidad del Automóvil, Lubricación y Recuperación del Aceite usado en los motores. Refrigeración y Aire Acondicionado.
Envíeme su NOMBRE Y DIRECCION y usted recibirá a vuelta de correo GRATIS y sin compromiso alguno mi libro "EL SECRETO DEL EXITO" y el "MECANISMO DE LA MENTE".

PROVEEMOS A LOS ALUMNOS MOTORCITO DIESEL PARA EL ESTUDIO

ARME RADIOS A TRANSISTORES Y TELEVISORES

OTORGAMOS DIPLOMA

INSTITUTO TECNICO SUD AMERICANO

ENSEÑANZA TECNICA

LLENE ESTE CUPON Y ENVIELO HOY MISMO

VEDIA 1680 BUENOS AIRES

Sr. Director E. HILLCOAT. Sírvase enviarme GRATIS su libro "EL SECRETO DEL EXITO" sobre enseñanza. Y el folleto titulado "EL MECANISMO DE LA MENTE".

Nombre .....

Calle .....

Localidad ..... Pcia. .....

GOL. 5

https://argentoteca.blogspot.com

LA ALL AMERICAN RACERS INC. DE GURNEM

haber realizado toda la interminable serie de Lotus triunfadores y revolucionarios. También llevó al taller de Santa Ana a Bill Fowler, que fue mecánico suyo cuando se inició en las pruebas sport y lo siguió después al team de los hermanos Arciero. Con Terry y Fowler para los chasis, Dan Gurney se dio por satisfecho.

La primera tarea del flamante A. A.R. fue construir dos Eagle para las 500 Millas de Indianápolis 1966 y seguir haciendo otro para Fórmula 1.

A correr a Europa irían el propio Gurney y su amigo Jerry Grant, un gigante norteamericano veterano de toda clase de vehículos de performance elevada. El motor a emplearse fue el Ford de cuatro árboles de levas a la cabeza con la derivación Gurney-Weslake. Este ingeniero inglés trabajaba en su taller de Rye, en Gran Bretaña. Los autos los vimos presentarse en Indianápolis. El de Gurney se rompió en el accidente de la partida y el de Grant paró repetidas veces en el box hasta que abandonó Pero se continuó trabajando en el Fórmula 1.

La combinación, como ocurrió en los casos de Jack Braham y Bruce McLaren, finalmente resultó. Y otro pequeño taller instalado por un piloto entusiasta y emprendedor, pasó a la notoriedad con una victoria sensacional. Dan Gurney, norteamericano, ganó el Gran Premio de Bélgica con un Eagle norteamericano. Lo que no había ocurrido nunca antes. Nos imaginamos la satisfacción del californiano luego de haber ganado las 24 horas de Le Mans, con A. J. Foyt, también compatriota y con un Ford hace pocos días y ahora en Spa con la misma combinación nacional, pero en Fórmula 1.

Comentando días pasados con Juan Manuel Fangio las victorias de Dan Gurney, se sonrió y dijo: "Me alegro por Gurney... Es un gran muchacho". Y si Fangio lo dice, por algo es. Los Estados Unidos tienen otro héroe nacional.

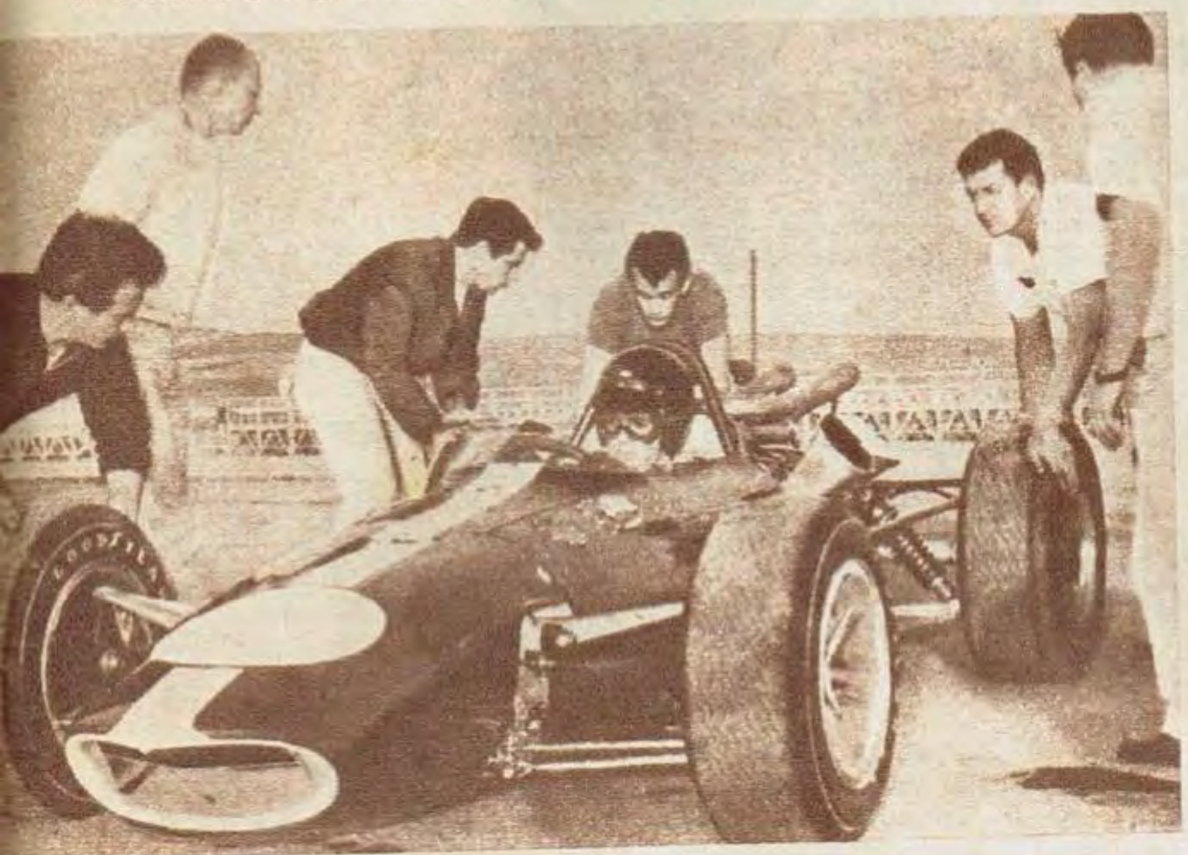

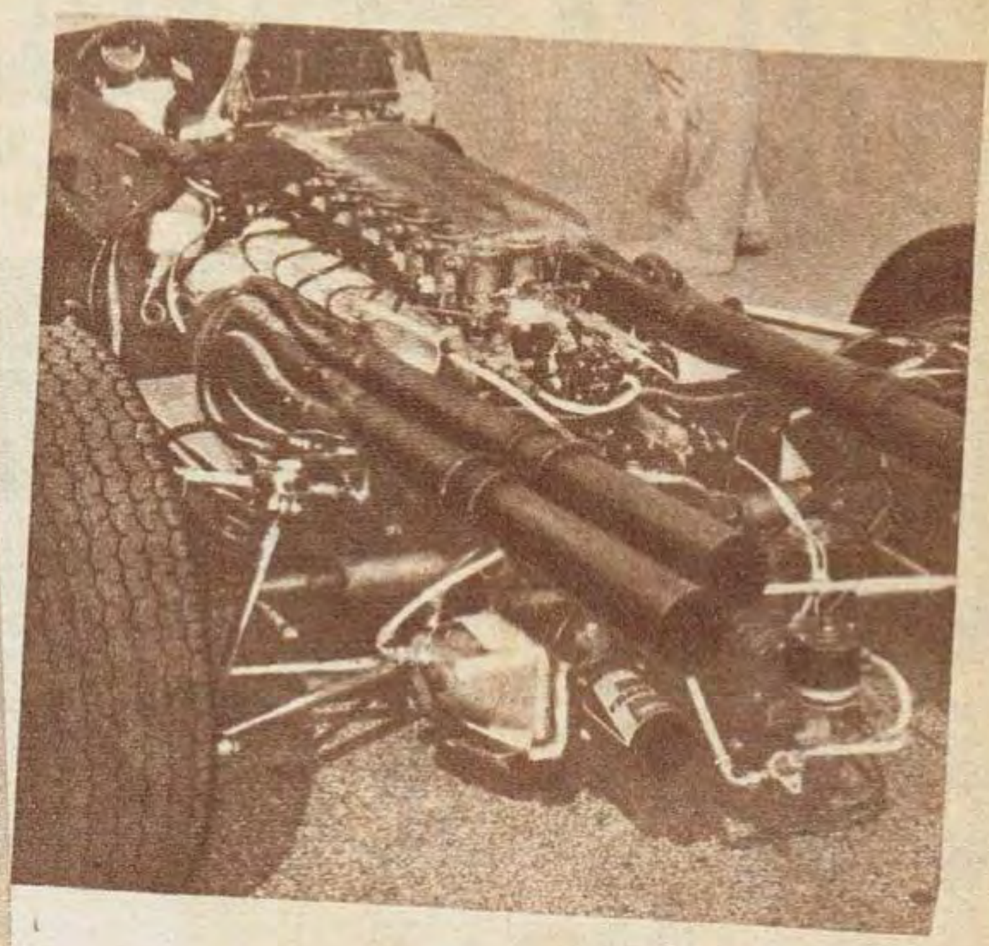

El poderoso motor Gurney-Weslake que impulsa al Fagle. Gurney se impuso en tres carreras realizadas en un solo día en Brands Hatch.

●

El del medio, a la izquierda, es Bill Fowler, jefe de mecánicos, y el que se inclina hacia Dan Gurney, Len Terry, que diseñó los chasis Lotus.

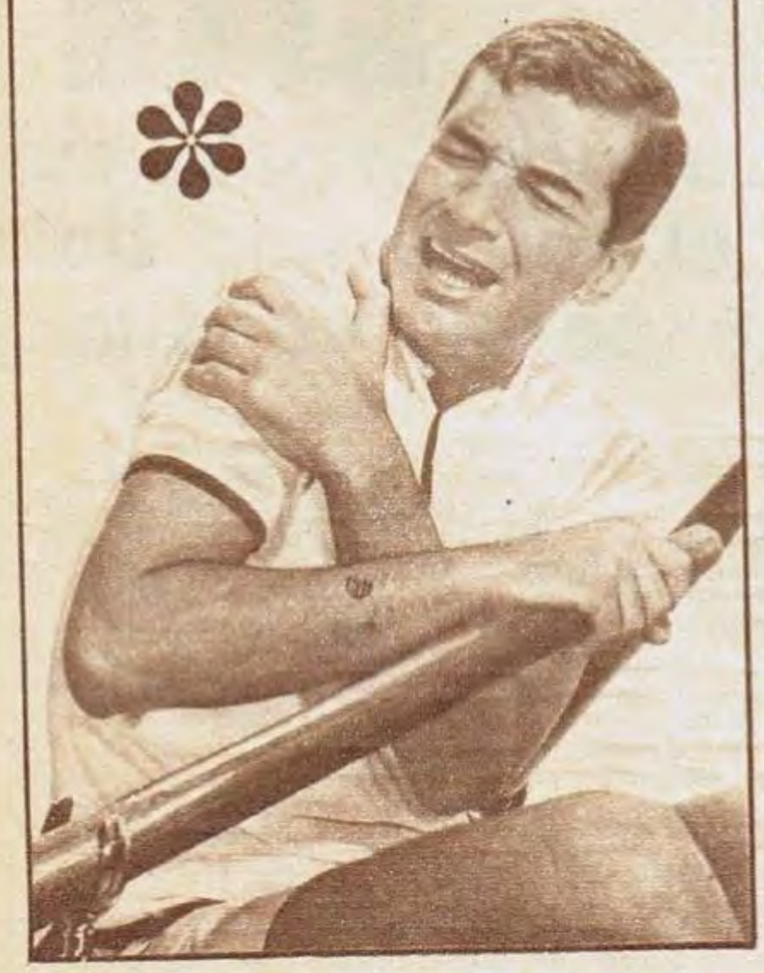

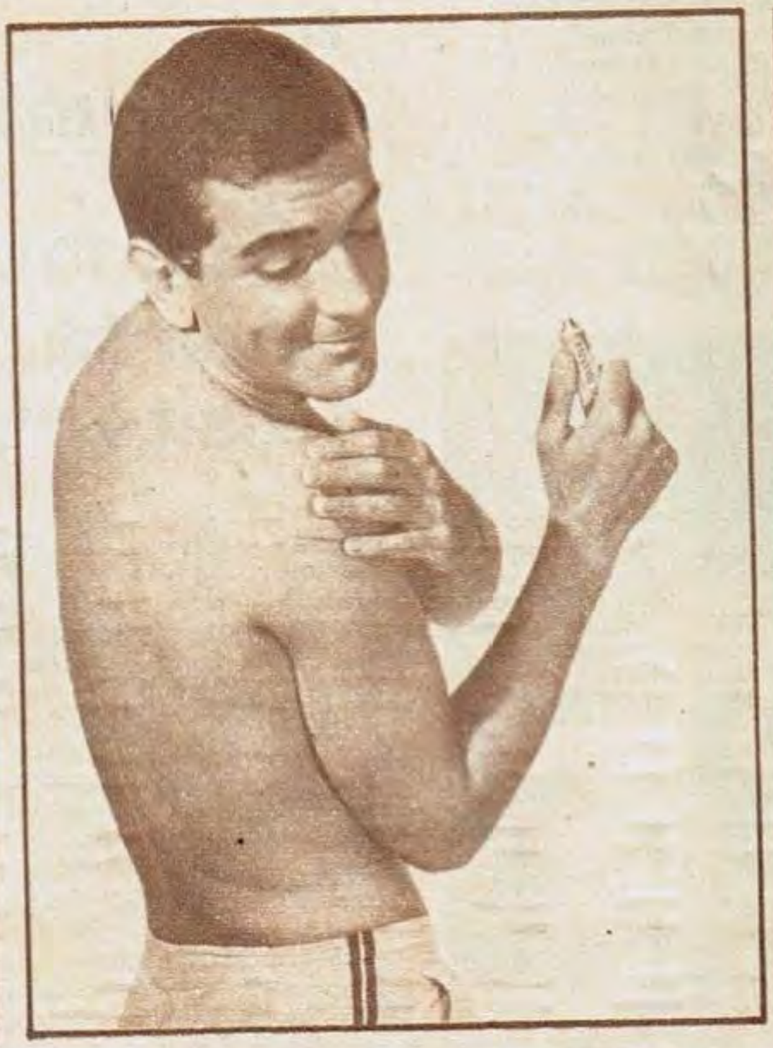

Quita el dolor... sin dejar olor

Después de Bálsamo Sloan el dolor muscular ni se siente... ¡y el bálsamo tampoco! Se aplica sin frotar y cura con calor penetrante ¡al instante! No mancha la ropa y permite estar con la gente, en seguida, porque positivamente, no deja ni el menor recuerdo de olor.

https://argentoteca.blogspot.com

BOCA: MENOS LUJO PERO MAS AGRESIVIDAD

Gran gol de Zarich. El mejor jugador de Boca. Su chanfle de derecha ya va camino del palo izquierdo del arco de Piazza. Allí rebotará para entrar por el otro lado. Fue muy buena su gestión y el remate final.

Escribe

Horacio GARCIA BLANCO

BOCA	LANUS
1	1

• Cuando el local impuso su marca, el toque fino del visitante perdió su valor

Todos querían ver el toque, la pared. Todos querían ver el equipo capaz y atrevido, el equipo preocupado por jugar el fútbol que la necesidad (según versión Scopelli, en nota de este mismo número) ha obligado en alguna medida a desterrar.

Un cuarto de hora. Sólo eso. La gente que fue a ver el toque de Lanús se debió conformar con quince minutos. El tiempo que tardó Boca en tomar contacto con la realidad, en darse cuenta que la marca encima era la solución única al problema.

En esos quince minutos Lanús se juntó. Es difícil determinar grupos mandantes, allí todos están imbuidos de la misma conducta. Limpieza, pelota al piso, juntarse para asegurar el traslado, rotar apoyando con su presencia libre al hombre que tiene el balón. Este trabajo le quita velocidad al recorrido, lo hace más lento, pero como hay jugadores con habilidad y **uno** con mucha noción de mando, con gran sentido para ordenar el juego (Pando), Lanús puede quebrar defensas en zona que den algunos metros para armar la salida.

Y es lo que pasó en este partido durante el primer cuarto de hora. Carnevale, Sabella, Pando y Demario escalonados para subir, con Silva, Minitti y Acosta buscando los cuatro o cinco pasos de retroceso necesarios para recibir, le complicaron el partido a Boca. Llegaron al área y preocuparon con algún intento seriamente agresivo. Muy bueno el trabajo. Pero bastó que Magdalena y Silveira le tomaran la "manija" a la marca para que Lanús se fuera diluyendo lenta, pero progresivamente. Siguió con la misma intención de fútbol ordenado durante los noventa minutos, luchó para imponer lo suyo, pero no pudo solventar la fricción de la marca muy encima que puso el local.

Entendemos que hubo exceso de pierna dura en Boca, que se recurrió al foul como arma no sólo de contención, sino en alguna medida intimidatoria. Boca no tuvo orden, mucho menos lujo, pero sí mucho más sentido ofensivo en razón de agresividad y posibilidades ciertas de gol, sobre todo cuando lograron encontrarse en la llegada Menéndez y Angel Clemente Rojas, con algún aporte de Pianetti cruzado al medio, y no en la punta, contra la raya, donde es evidente que se anula.

Angel Clemente Rojas pierde una de las oportunidades más brillantes que tuvo en el partido. Aquí lo tapa en gran intervención Piazza, que mostró muy buenos reflejos ante situaciones decisivas an[illegible]

LA CANCHA

No hay duda de que el estado bastante resbaladizo del campo perjudicó mucho más a Lanús que a Boca. Ese no era terreno propicio para el fútbol que juega el equipo de Dellacha. Además, fue evidente el desconcierto de algunos jugadores visitantes, absorbidos desde media cancha hacia arriba. Muy bueno el trabajo de Zarich en la zona central. Marcó, ordenó y jugó. Además hizo un gol de gran jerarquía. 13' del segundo tiempo. Anticipo de Zarich en media cancha, robando una pelota. Se va. Toque para Rojitas y pared en devolución. Zarich siguió. Cabeza levantada. Dos

https://argentoteca.blogspot.com

"YO QUERIA LOS DOS PUNTOS"

Pedro Dellacha. Eufórico vestuario de Lanús. Abrazos, caras sonrientes. El técnico, tranquilo. La pregunta de rigor: ¿Qué piensa, está conforme con el empate? "Sí, estoy conforme por el trámite del partido, pero no por lo que yo esperaba. Yo quería los dos puntos de este partido... Lanús tenía que jugar para ganarlos, podía hacerlo."

"Sí... ,le juro que sí, que fue penal. Me iba al gol. De pronto me di cuenta que no había más piso debajo mío. Me levantaron... Para mí no hubo dudas..." Silva explicaba su versión del penal.

General. "Boca jugó demasiado fuerte. Así no se puede jugar al fútbol; cuando se dieron cuenta que podía ser desastre, no tuvieron miramientos..." Bueno, la verdad es que Boca jugó muy fuerte. Pero no tanto.

Para don A. J. Armando fue una gran decepción este empate. No quiso hacer declaraciones. Otros dirigentes, en los pasillos de los vestuarios, mostraban su indignación contra Cruces... Claro, el penal...

"Créame ,no fue penal. Silva se tiró. Si el réferee se lo dio, lo felicito. El trabaja para Lanús y defiende su equipo. Pero no fue penal..." Magdalena, en la puerta de los vestuarios, en otra versión.

Algo que nos sorprendió. Romerito fue, o creíamos que lo era hasta ahora, un verdadero pequeño ídolo. No tanto. La gente ya comienza a pensar que no es tanto como suponían. "¿Cómo va a jugar Boca con un puntero de 50 kilos y 1.50 mts. de estatura? No puede ser..."

Un párrafo aparte para Zarich. Se ganó la hinchada. El hombre discutido del año pasado, el que no convencía a nadie, parece haber ganado la batalla. Todos hablan de Zarich. Todos creen en él. Y ya tiene un apodo coreado por la tribuna: "El Ruso"...

Situación angustiosa. Area de Boca. Rattin la va a salvar. Dándole muy fuerte y lejos. El "5" de Boca no jugó bien, puso pierna demasiado fuerte, pero tuvo que luchar en la zona más caliente: en la del toque visitante.

amaques y, pisando el área, sacó un chanflazo de derecha (con el revés del pie) que dio en el palo izquierdo y se convirtió en gol. Muy bueno.

Siempre llegó más cerca de la conversión Boca. Ya en el primer tiempo Rojitas dos veces, una de ellas con remate de zurda, que dio en un palo, la otra en gran salvada de Piazza, había sentado su posición ofensiva de mayor envergadura, pero menos brillo.

Luego del gol de Zarich Lanús trató de subir, pero aquí quedó en evidencia su falta de peso físico para la disputa franca. Ganó siempre la defensa de Boca. Muy buen trabajo de Magdalena y Silveira. Cruzando y anticipando. Por arriba y por abajo.

Lanús no llegaba. Se quedó con su fútbol muy atildado desde el fondo, tan atildado como ventajero, pues el afán de no destruir su imagen de equipo pulido llevó a sus defensores, Lorenzatto en especial, a arriesgar innecesariamente la pelota.

Pero la sorpresa vino a los 36'. Toque de Acosta para Silva. Pique corto del "9", lo cruzan Rattin y Magdalena dentro del área. Penal. A nosotros (en el palco alto, a

Muy bueno. Amague, enganche y pique de Rojitas. Zurdazo a la carrera. Era gol. Pero dio en el palo y se desvió. Maniobra de gran calidad. Boca menos brillante, fue mucho más agresivo que Lanús en la zona de definición.

casi setenta metros de la jugada, y mirando a los jugadores desde atrás) nos dio la plena sensación de que el foul había existido. Hubo dudas. Protestas, muy pocas.

Remate de Demario con revés de pie izquierdo, y 1-1. Lanús concretaba un empate que era problemático a esa altura del partido, por razones de orden ofensivo ya apuntadas.

Creemos que se llevó un premio abultado. No acostumbramos a jugar posiciones con "merecimetros", vamos a lo conceptual. Pero allí también creemos que Boca fue más. No por fútbol brillante, sí por solidez y posibilidades. Ya dijimos que la cancha no "colaboró" con el fútbol de Lanús, pero, además, la marca fuerte de Boca borró la elaboración fina de su gente importante. Nos quedamos con la impresión de que Lanús puede jugar bien, puede gustar y quizás golear, pero se tienen que dar muchas circunstancias a su favor.

36'. Silva pica en el área. Lo traban Rattin y Magdalena. Para Cruces, penal. No titubeó. Lo toma De Mario. Zurdazo con el revés del botín. Roma se va hacia el otro lado. 1-1. Lanús y un empate importante.

Lanús :Sólo 15' de vigencia para su fútbol

https://argentoteca.blogspot.com

Aprenda
MECANICA DENTAL
1658

En poco tiempo estudiando
EN SU CASA POR CORREO
Hombres y Mujeres pueden aprender cualquiera sea su edad.
GRATIS:
1 mes de enseñanza personal
TAMBIEN CURSOS PERSONALES
en 3, 6, 9 y 12 meses
Cursos especiales de
CROMO - COBALTO
Otorgamos Diplomas
INSTITUTO AMERICANO DE MECANICA DENTAL
Cerrito 236 - 4° piso - Bs. As.
ENVIE HOY MISMO ESTE CUPON
Nombre y Apellido Raúl Pascual Clarotti
Domicilio
Localidad Calchaquí

"¡QUE GOLAS... OLI!"
"LA ACADEMIA DE PELUQUERIAS MAS PRESTIGIOSA DE SUDAMERICA"
¡AHORA ES EL MOMENTO!
¡GANE MUCHOS $!...
APRENDA CORTES DE CABELLO PARA CABALLEROS Y NIÑOS.
CURSOS RAPIDOS Y EFECTIVOS
"OLI"
También cursos de peinados para Damas.
Inscríbase.
¡Asegure su porvenir!
O Rivadavia 11674, Liniers.
L Av. Pavón 1766, Avellaneda
Rivadavia 15082, Haedo
Rivadavia 13694, R. Mejía
Av. General Paz 10632, Liniers. Loc. 7 y 9
I San Lorenzo 214, San Martín
Belgrano 239
Hipólito Yrigoyen 2317 - San Justo
Almafuerte 3128
Tel. 64-1048

ESTUDIANTES OPTO: UN EQUIPO Y NO MILLONES

EL plantel profesional de Estudiantes de La Plata se ha convertido en el más mimado y codiciado de cuantos compiten en el Campeonato Metropolitano de la AFA. Tanto es así, que el comando de la entidad platense, envuelto en una difícil disyuntiva, ha optado en forma definitiva por el camino a seguir, con los muchos pedidos de pases recibidos —y seguramente a recibir— sobre algunos jugadores: prefieren tener un equipo y no muchos millones de pesos que, en definitiva, solo servirían para reiniciar un camino que, de acuerdo a lo hecho por el primer equipo en este 1967, ya se está recorriendo.

Esto no significa que todos serán considerados intransferibles. Pero sí, varios de ellos. Dijimos en GOLES, no hace mucho, que esta situación preocupaba. Que había muchos que consideraban que algunos valores, firmes por cierto, podían quedar al margen para la próxima temporada y que otros se mantenían inflexibles en lo que hacía a transferencias. Muchos, también, opinaban que debía ser Osvaldo Zubeldía, el DT del equipo, el encargado de decidir. Adelantándose a todo esto, la CD de Estudiantes ha resuelto que, por ahora, **Manera, Echecopar, Aguirre Suárez, Pachamé y Poletti** no eran negociables, bajo ningún aspecto ni cifra propuesta.

Aguirre Suárez y Echecopar.

Este proceder corta las aspiraciones de varios equipos. Rácing, necesitado de refuerzos para un plantel pobre en cantidad, se hacía ilusiones por Pachamé y Echecopar. Boca Juniors, por Aguirre Suárez y Manera. Varios equipos, por el arquero Poletti. Para ellos, el camino se ha cerrado. Sin embargo, quedan en Estudiantes de La Plata varios hombres: Malbernat, Bedogni, Conigliaro, Verón y otras primeras figuras, con muchas posibilidades del cambio de casaca. Pero los nombrados, son considerados base fundamental para que el equipo no pierda el potencial que ha demostrado tener.

Poletti

Manera y Pachamé.

18ª. FECHA DEL CAMPEONATO METROPOLITANO

PARTICIPANTES	PRONOSTICOS										Pts:
	Atlanta / Boca Jrs.	Lanús / Racing	Huracán / Vélez	Estud. / Newell's	Colón / Quilmes	River / Chacarita	Independ. / Bánfield	Ferro / S. Lorenzo	Rosario / Gimnasia	D. Españ. / Unión	A. Juniors / Platense	1 - 1
	Atlanta / Boca Jrs.	Lanús / Racing	Huracán / Vélez	Estud. / Newell's	Colón / Quilmes	River / Chacarita	Independ. / Bánfield	Ferro / S. Lorenzo	Rosario / Gimnasia	D. Españ. / Unión	A. Juniors / Platense	1 - 1
	Atlanta / Boca Jrs.	Lanús / Racing	Huracán / Vélez	Estud. / Newell's	Colón / Quilmes	River / Chacarita	Independ. / Bánfield	Ferro / S. Lorenzo	Rosario / Gimnasia	D. Españ. / Unión	A. Juniors / Platense	1 - 1
	Atlanta / Boca Jrs.	Lanús / Racing	Huracán / Vélez	Estud. / Newell's	Colón / Quilmes	River / Chacarita	Independ. / Bánfield	Ferro / S. Lorenzo	Rosario / Gimnasia	D. Españ. / Unión	A. Juniors / Platense	1 - 1
	Atlanta / Boca Jrs.	Lanús / Racing	Huracán / Vélez	Estud. / Newell's	Colón / Quilmes	River / Chacarita	Independ. / Bánfield	Ferro / S. Lorenzo	Rosario / Gimnasia	D. Españ. / Unión	A. Juniors / Platense	1 - 1
	Atlanta / Boca Jrs.	Lanús / Racing	Huracán / Vélez	Estud. / Newell's	Colón / Quilmes	River / Chacarita	Independ. / Bánfield	Ferro / S. Lorenzo	Rosario / Gimnasia	D. Españ. / Unión	A. Juniors / Platense	1 - 1
	Atlanta / Boca Jrs.	Lanús / Racing	Huracán / Vélez	Estud. / Newell's	Colón / Quilmes	River / Chacarita	Independ. / Bánfield	Ferro / S. Lorenzo	Rosario / Gimnasia	D. Españ. / Unión	A. Juniors / Platense	1 - 1
	Atlanta / Boca Jrs.	Lanús / Racing	Huracán / Vélez	Estud. / Newell's	Colón / Quilmes	River / Chacarita	Independ. / Bánfield	Ferro / S. Lorenzo	Rosario / Gimnasia	D. Españ. / Unión	A. Juniors / Platense	1 - 1
	Atlanta / Boca Jrs.	Lanús / Racing	Huracán / Vélez	Estud. / Newell's	Colón / Quilmes	River / Chacarita	Independ. / Bánfield	Ferro / S. Lorenzo	Rosario / Gimnasia	D. Españ. / Unión	A. Juniors / Platense	1 - 1
	Atlanta / Boca Jrs.	Lanús / Racing	Huracán / Vélez	Estud. / Newell's	Colón / Quilmes	River / Chacarita	Independ. / Bánfield	Ferro / S. Lorenzo	Rosario / Gimnasia	D. Españ. / Unión	A. Juniors / Platense	1 - 1
	Atlanta / Boca Jrs.	Lanús / Racing	Huracán / Vélez	Estud. / Newell's	Colón / Quilmes	River / Chacarita	Independ. / Bánfield	Ferro / S. Lorenzo	Rosario / Gimnasia	D. Españ. / Unión	A. Juniors / Platense	1 - 1
	Atlanta / Boca Jrs.	Lanús / Racing	Huracán / Vélez	Estud. / Newell's	Colón / Quilmes	River / Chacarita	Independ. / Bánfield	Ferro / S. Lorenzo	Rosario / Gimnasia	D. Españ. / Unión	A. Juniors / Platense	1 - 1
	Atlanta / Boca Jrs.	Lanús / Racing	Huracán / Vélez	Estud. / Newell's	Colón / Quilmes	River / Chacarita	Independ. / Bánfield	Ferro / S. Lorenzo	Rosario / Gimnasia	D. Españ. / Unión	A. Juniors / Platense	1 - 1
	Atlanta / Boca Jrs.	Lanús / Racing	Huracán / Vélez	Estud. / Newell's	Colón / Quilmes	River / Chacarita	Independ. / Bánfield	Ferro / S. Lorenzo	Rosario / Gimnasia	D. Españ. / Unión	A. Juniors / Platense	1 - 1
	Atlanta / Boca Jrs.	Lanús / Racing	Huracán / Vélez	Estud. / Newell's	Colón / Quilmes	River / Chacarita	Independ. / Bánfield	Ferro / S. Lorenzo	Rosario / Gimnasia	D. Españ. / Unión	A. Juniors / Platense	1 - 1

POLLA SEMANAL

Táchese el equipo que se cree perderá el partido. En caso de pronosticarse empate, déjense los dos en blanco. El puntaje se establece acordando un punto por partido acertado como local, dos como visitante y tres en el empate.

https://argentoteca.blogspot.com

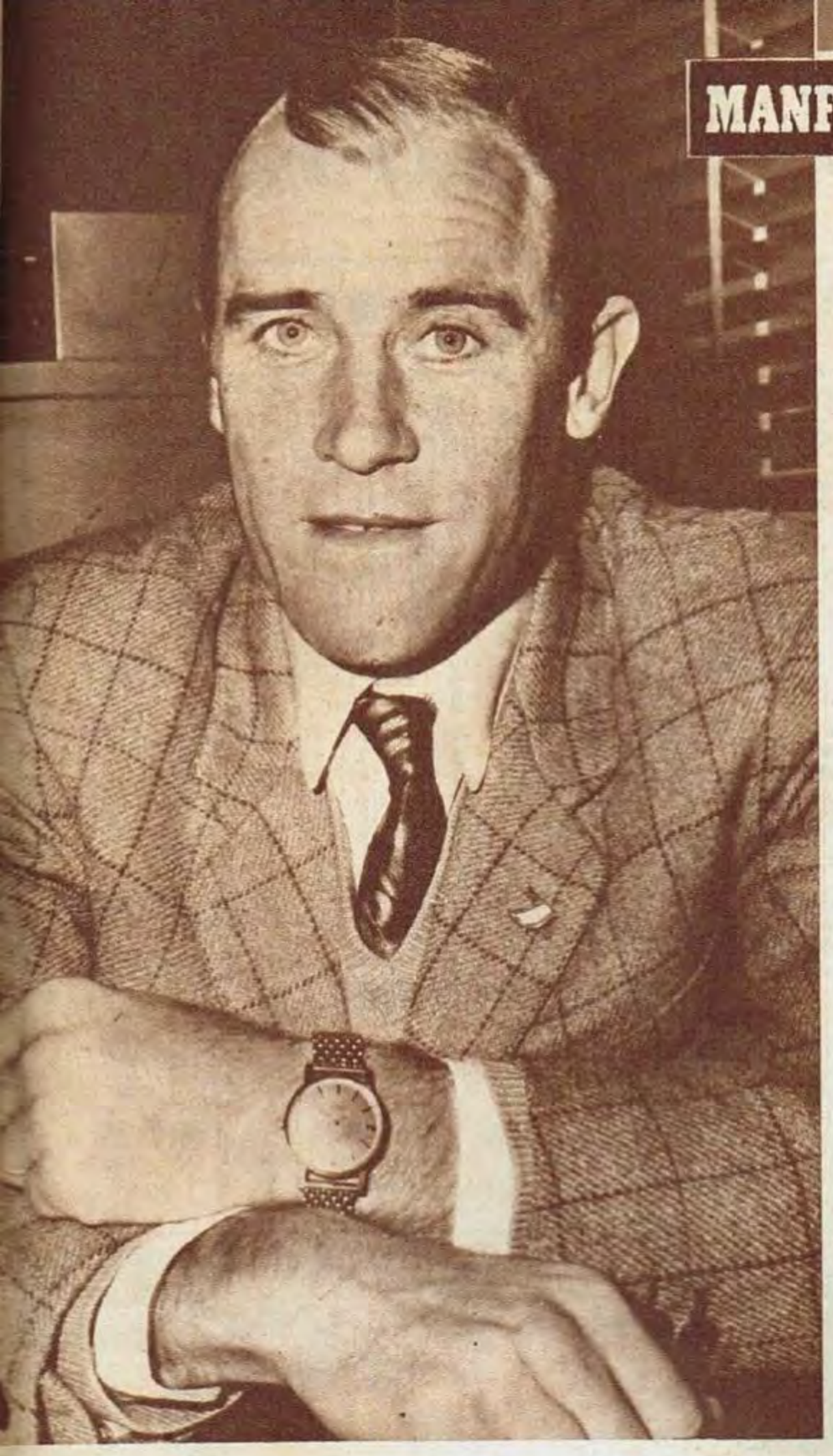

MANFREDINI: "LA EXPERIENCIA ES MI ALIADA..."

—Creo que sí. Pese a todos los problemas, en los últimos 14 partidos en Italia marqué 6 goles... y en total 93...

—¿Entonces?

—Tengo autorización para lograr que alguien, en Buenos Aires, compre mi pase. No creo que lo pedido sea mucho...

Pedro Waldemar Manfredini muestra en cada palabra su confianza. Su saberse en plena posesión de sus medios. Pero al hablar de su cotización duda..., entrecruza sus manos..., piensa. Quiera que sea así. Después vuelve a su seguridad, a su entusiasmo...

—En el Venezia me deben varios millones de liras... No me las pagaron por miedo a que no vuelva más... No sería capaz de hacerlo.

—¿Se está entrenando?

—Recién empiezo. No quiero hacerlo en ningún club para que no piensen mal... ni se digan cosas que no son ciertas. Sin falsas vanidades, puedo asegurarles que, físicamente, estoy bien. Puedo demostrárselo a cualquiera, sometiéndome a la prueba que me pidan.

—¿Pero primero está Rácing?

—En mi preferencia... Pero nada hablé hasta el momento, por las elecciones. Estoy dispuesto a jugar en cualquier club. Pero en la Argentina. No he perdido la noción del gol y en Buenos Aires las posibilidades son mayores. En Italia se juega con "líbero" estático y marcadores que persiguen y no se van nunca... He visto que aquí se ha ganado en velocidad y en búsqueda del gol. Eso es lo que a mí me gusta, a pesar que en la última etapa no actuaba tan adelantado, para tener más campo de acción...

Manfredini espera. Convencido de su capacidad. Ansioso de demostrar que lo que hace años hizo en Rácing, y que le valió ser requerido desde Italia, lo mantiene intacto y con un atributo más, que él califica así: "La experiencia es mi mayor aliada..." Para agregar: "Sólo me falta superarme en lo psíquico... Y eso no me puede faltar en esta patria que tanto añoré..."

—¿VIENE a quedarse?

—Sí... sí..., definitivamente. A Italia no vuelvo más...

—¿Desencantado?

—No sé si ésa es la palabra adecuada. Yo diría saturado de un ftúbol y de un ambiente. Además, para los míos ya era intolerable.

—¿Marcación estricta?

—Exacto. Pero eso no sería problema porque mi temperamento se adapta, quizás mejor, a las dificultades. Pero en Italia el fútbol está pasando por un mal momento. El descenso y sus consecuencias privan por sobre el resto. Transcurridos un par de partidos, la mayoría se preocupa por no perder, antes de ganar. Para un goleador, jugar en un club chico es prácticamente imposible. Los laderos no crean juego porque están abocados, también, a la faz defensiva. Hay que tener suerte y estar en uno grande. Pero..., ¿cuántos tienen esa suerte? Además, yo no estoy terminado...

—¿Por qué lo dejaron ir?

—Porque yo lo pedí. Iba a tener el pase en blanco... pero llegaron algunas ofertas y el Venezia no está en condiciones de hacer regalos. Mi pase cuesta actualmente ocho millones.

—Eso significa que su nombre tiene valor en la península...

"ESTOY EN ESTADO PARA SOMETERME A CUALQUIER PRUEBA"

https://argentoteca.blogspot.com

ESTADISTICA: SINTESIS DE LA 17ª FECHA

ZONA "A"

RACING 0, HURACAN 0
Field: Racing.
RACING: Spilinga; Perfumo y Rubén Díaz; Chabay, Rulli y Vilanoba; Cardoso, Maschio, Cárdenas, J. J. Rodríguez y Raffo.
HURACAN: Navarro; Ginarte y Fernández; Diez, Viberti y Cantú; Tedesco, Dopacio, Adorno, Davino y Obberti.
Recaudación: $ 1.702.740. Los mejores valores: Rulli y Fernández. Referee: Roberto Goicoechea, muy bien.
Terceras: Racing 2, Huracán 1.
Reservas: Racing 3, Huracán 1.

VELEZ SARSFIELD 2, ESTUDIANTES 0.
Field: Vélez Sársfield.
VELEZ: Marín; Lejona y Atela; Gallo, Solórzano y Canosa; Wehbe, Ríos, Willington, Pérez y Carone.
ESTUDIANTES: Poletti; Aguirre Suárez y Barale; Manera, Madero y Malbernat; Billardo, Pachamé, Conigliaro, Echecopar y Flores.
Goles en el primer tiempo: 37' Carone; 39' Wehbe. Recaudación: $ 3.638.180. Los mejores valores: Gallo y Echecopar. Referee: Luis Pestarino, bien.
Terceras: Estudiantes 1, Vélez 0.
Reservas: Vélez 3, Estudiantes 0.

NEWELL'S OLD BYOS 2, COLON 0
Field: Newell's Old Boys.
NEWELL'S: Bertoldi; Musante y Mesías; Vizzo, Scoppa y Aguirre; Prougenes, Tercilla, Avallay, Zucca y Ulrich.
COLON: Burtovoy; Sanitá y Mellit; Cardoso, Giombi y Schneider; Medina, Marchesse, Canevari, Resnik y González.
Goles en el primer tiempo: 17' Zucca. Goles en el segundo tiempo: 19' Avallay. Recaudación: $ 950.110. Los mejores valores: Avallay y Cardoso. Referee: Roberto Barreiro, bien.
Reservas: Newell's 1, Colón 0.

QUILMES 3, ARGENTINOS JUNIORS 0
Field: Quilmes.
QUILMES: Cavallero; Bertolotti y Touriño; Laginestra, Basílico y Llanos; Mattera, López, Leeb, Santiago y Yudica.
ARGENTINOS: López; Mattos y Decario; Belvedere, Cominelli y De Luca; Cach, Puppo, Toublanc, Sosa y Ornad.
Goles en el primer tiempo: 30' Yudica; 36' Leeb. Goles en el segundo tiempo: 44' Mattera (penal); a los 20' Basílico ejecutó un penal que detuvo López. Recaudación: $ 808.040. Referee: Luis P. Spinetto, bien.
Terceras: Quilmes 1, Argentinos Jrs. 1.
Reservas: Quilmes 0, Argentinos Jrs. 0.

BOCA JUNIORS 1, LANUS 0
Field: Boca Juniors.
(Televisado directamente el viernes 23 a las 20.30 horas).
BOCA: Roma; Magdalena y Marzolini; Suñé, Rattin y Silveyra; Pianetti, Menéndez, Angel Rojas, Zarich y Romero.
LANUS: Piazza; Lorenzatto y Avalos; Ostúa, Sabella y Carnevale; Minitti, Pando, Silva, Acosta y Demario.
Goles en el segundo tiempo: 13' Zarich; 36' Demario (penal). Recaudación: pesos 573.560. Los mejores valores: Zarich y Sabella. Referee: Roberto P. Cruces, regular.
Reservas: Boca Juniors 7, Lanús 0.

ZONA "B"

RIVER PLATE 2, BANFIELD 0
Field: Bánfield.
BANFIELD: Enrioli; Ramos Delgado y Nelson López; Meitez, Sanguinetti y Masalis; Chaldú, Facio, Luraschi, Sanfilippo y Maidana.
RIVER: Gatti; Dominicci y Vieytez; Morcillo, Bayo y Guzmán; Cubilla, Matosas, Daniel Onega, Solari y Más.
Goles en el primer tiempo: 30" Más; 39' Ramos Delgado (en contra). Recaudación: $ 2.496.360. Los mejores valores: Más y Masalis. Referee: Angel N. Coerezza, bien.
Terceras: Bánfield 1, River Plate 0.
Reservas: Bánfield 3, River Plate 1.

SAN LORENZO 0, INDEPENDIENTE 0
Field: San Lorenzo.
SAN LORENZO: Butitce; Magliolo y Silvero; Páez, Martínez y Calics; Doval, Rendo, Fischer, Veira y Tojo.
INDEPENDIENTE: Santoro; Monge y Pavoni; Ferreyro, Savoy y Acevedo; Bernao, De la Mata, Artime, Diéguez y Tarabini.
Recaudación: $ 6.909.720. Los mejores valores: Fischer y Savoy. Referee: Miquel A. Comesaña, regular.
Terceras: San Lorenzo 1, Independiente 0.
Reservas: Independiente 3, San Lorenzo 1.

GIMNASIA 1, F. C. OESTE 1
Field: Gimnasia.
GIMNASIA: Carballo; Rogel y Segovia; Martín, Paflik y Rosi; Pardo, Borgogno, López, Spedaletti y Castillo.
F.C.O.: Larrubia; Etcheverry y Leonardi; Vassallo, Rodríguez y Allende; Martínez, Collado, Vidal, Rodríguez y Paz.
Goles en el primer tiempo: 26' Martínez. Goles en el segundo tiempo: 37' Pardo. Recaudación: $ 1.068.960. Los mejores valores: Rogel y Larrubia. Referee: Carmelo Minutella, bien.
Terceras: F. C. Oeste 2, Gimnasia 1.
Reservas: F. C. Oeste 2, Gimnasia 1.

UNION 0, ROSARIO CENTRAL 0
Field: Unión.
UNION: Tremonti; Figueroa y Sauco; Gómez, Cocco y Algosino; Sanabria, Santamaría, Vitale, J. C. Fernández y Ascencio.
CENTRAL: Andrada; Mesiano y Sessana; González, Griguol y Pascuttini; Gennoni, Palma, Poy, Bielli y Giribert.
Recaudación: $ 3.704.720. Los mejores valores: Cocco y Mesiano. Referee: Jorge Alvarez, bien.
Reservas: Unión 3, Rosario Central 2.

PLATENSE 2, DEPORTIVO ESPAÑOL 1
Field: Platense.
PLATENSE: Hurt; Mansuetto y Murúa; Trimarci, Togneri y Recio; Miranda, Bulla, Lavezzi, Subiat y Luis Medina.
ESPAÑOL: Casarino; Pazos y Bagnera; Gonzalo, Souto y Sarmiento; Cattanea, Rudzky, Veglio, Valledor y Raúl Pérez.
Goles en el primer tiempo: 30" Medina; 21' Bulla; 44' Subiat. Recaudación: $ 1.466.750. Los mejores valores: Murúa y Raúl Pérez. Referee: Duval Goicoechea, bien.
Terceras: Platense 1, Dep. Español 1.
Reservas: Platense 3, Dep. Español 0.

INTERZONAL

CHACARITA JRS. 3, ATLANTA 2
Field: Chacarita Juniors.
CHACARITA: Diéguez; Codina y Bargas; J. C. Díaz, Bisio y Sufraniziuk; Domínguez, Ferraro, Montes, García Cambón y Pentrelli.
ATLANTA: Biasutto; Lazzarini y Kayruz; Vignale, Raymondo y Maguna; Cabrera, Punturero, Jorge Fernández, Salomone y Domínguez.
Goles en el primer tiempo: 14' Salomone; 40' Bisio; 44' Ferraro. Goles en el segundo tiempo: 25' García Cambón; 38' Salomone. Recaudación: $ 479.450. Los mejores valores: Díaz y Salomone. Referee: Guillermo J. Nimo, bien.
Terceras: Chacarita Jrs. 0, Atlanta 0.
Reservas: Chacarita Jrs. 4, Atlanta 2.

GOLEADORES

ZONA "A"

CARONE (Vélez)	14
Acosta (Lanús)	11
Domínguez (Atlanta)	8
Salomone (Atlanta)	8
A. H. Rojas (Boca)	8
Loayza (Huracán)	8
Obberti (Huracán)	8
Webbe (Vélez)	8
Reznik (Colón)	7
Ulrich (N. Old Boys)	7
A. C. Rojas (Boca)	6
Avallay (N. Old Boys)	6
Rodríguez (Rácing)	6

ZONA "B"

TARABINI (Ind.)	13
López (Gimnasia)	10
Artime (Indepediente)	8
Bulla (Platense)	7
Subiat (Platense)	7
Fischer (San Lorenzo)	7
Collado (Ferro)	6
Miranda (Platense)	6
Mas (River)	6
Bielli (Rosario)	6
Veira (San Lorenzo)	6
Doval (San Lorenzo)	6

POSICIONES DE PRIMERA "A"

ZONA "A"

EQUIPOS	J.	G.	E.	P.	Ps.	Goles F.	Goles C.	Local G.	Local E.	Local P.	Visitante G.	Visitante E.	Visitante P.
ESTUDIANTES	17	10	3	4	23	18	12	7	1	0	3	2	4
RACING	17	8	6	3	22	22	12	4	3	2	4	3	1
BOCA JUNIORS	17	7	7	3	21	25	17	3	6	0	4	1	3
VELEZ SARSFIELD	17	8	4	5	20	28	20	4	3	2	4	1	3
QUILMES	17	5	7	5	17	21	20	4	3	2	1	4	3
LANUS	17	4	8	5	16	25	22	2	3	3	2	5	2
HURACAN	17	4	7	6	15	25	28	2	3	3	2	4	3
COLON	17	3	8	6	14	16	22	3	4	1	0	4	5
NEWELL'S OLD BOYS	17	5	4	8	14	20	22	5	1	3	0	3	5
ATLANTA	17	3	4	10	10	19	31	3	3	2	0	1	8
ARGENTINOS JUNIORS	17	3	4	10	10	16	34	2	1	5	1	3	5

ZONA "B"

PLATENSE	17	11	1	5	23	32	20	7	1	1	4	0	4
INDEPENDIENTE	17	8	5	4	21	27	9	4	2	2	4	3	2
SAN LORENZO	17	9	3	5	21	24	19	5	2	2	4	1	3
GIMNASIA Y ESGRIMA	17	8	4	5	20	23	22	5	2	2	3	2	3
F. C. OESTE	17	8	4	5	20	17	15	3	2	3	5	2	2
ROSARIO CENTRAL	17	6	7	4	19	14	17	5	2	1	2	5	3
BANFIELD	17	5	6	6	16	15	14	5	2	2	1	0	4
UNION	17	5	6	6	16	16	18	2	4	3	3	2	3
RIVER PLATE	17	5	5	7	15	24	21	2	2	4	3	3	3
DEPORTIVO ESPAÑOL	17	3	5	9	11	12	28	0	2	6	1	1	7
CHACARITA JUNIORS	17	2	6	9	10	19	36	1	5	3	3	3	2

PROXIMA FECHA

ZONA "A"

Colón (0) v. Quilmes (0)
Estudiantes (0) v. Newell's (2) (viernes por TV)
Huracán (2) v. Vélez (1)
Lanús (1) v. Rácing (2)
Atlanta (2) v. Boca (2)

ZONA "B"

Dep. Español (0) v. Unión (1)
Rosario (0) v. G. y Esgrima (4)
Ferro (0) v. San Lorenzo (1)
Independiente (0) v. Bánfield (0)
River (1) v. Chacarita (1)

INTERZONAL: Argentinos (1) v. Platense (4)

Carone, que con su gol del domingo frente a Estudiantes, afirmó su condición de goleador del año hasta el momento.

RESERVA

ZONA "A"

EQUIPOS	J.	G.	E.	P.	Gf.	Gc.	Pts.
VELEZ SARSFIELD	17	11	3	3	42	22	25
BOCA JUNIORS	17	10	2	5	43	17	22
ATLANTA	17	9	3	5	33	29	21
NEWELL'S OLD BOYS	17	9	2	6	26	19	20
ESTUDIANTES	17	9	1	7	31	30	19
RACING	17	6	7	4	29	22	19
HURACAN	17	6	5	6	28	31	17
QUILMES	16	4	6	6	20	21	14
COLON	17	2	8	7	19	33	12
LANUS	17	3	3	11	20	43	9
ARGENTINOS JUNIORS	17	3	3	11	18	41	9

ZONA "B"

BANFIELD	17	9	4	4	37	30	22
GIMNASIA Y ESGRIMA	17	9	4	4	32	19	22
UNION	16	9	3	4	30	22	21
SAN LORENZO	17	8	3	6	29	22	19
F. C. OESTE	16	6	5	5	23	22	17
ROSARIO CENTRAL	16	6	4	6	33	23	16
PLATENSE	16	5	5	6	17	20	15
INDEPENDIENTE	17	6	3	8	25	30	15
RIVER PLATE	17	6	3	8	21	24	15
CHACARITA JUNIORS	17	4	5	8	23	36	13
DEPORTIVO ESPAÑOL	16	2	2	12	13	36	6

TERCERA

ZONA "A"

EQUIPOS	J.	G.	E.	P.	Gf.	Gc.	Pts.
VELEZ SARSFIELD	15	10	2	3	35	21	22
HURACAN	15	10	1	4	33	26	21
ESTUDIANTES	16	10	1	5	35	25	21
RACING	15	9	2	4	21	17	20
NEWELL'S OLD BOYS	15	7	4	4	24	18	18
BOCA JUNIORS	13	5	1	7	27	26	11
LANUS	14	4	3	7	32	38	11
QUILMES	15	4	3	8	21	27	11
ATLANTA	15	3	4	8	22	31	10
ARGENTINOS JUNIORS	16	1	4	11	13	37	6

ZONA "B"

RIVER PLATE	15	10	2	3	35	11	22
SAN LORENZO	16	9	2	5	28	25	20
ROSARIO CENTRAL	14	7	3	4	24	17	17
F. C. OESTE	15	7	2	6	25	23	16
GIMNASIA Y ESGRIMA	14	6	3	5	31	20	15
BANFIELD	13	6	2	5	18	20	14
INDEPENDIENTE	14	5	4	5	27	19	14
CHACARITA JUNIORS	14	4	5	5	20	19	13
PLATENSE	12	3	3	9	15	36	9
DEPORTIVO ESPAÑOL	15	0	3	12	10	40	3

https://argentoteca.blogspot.com

PP

J 346

¡al primer síntoma...

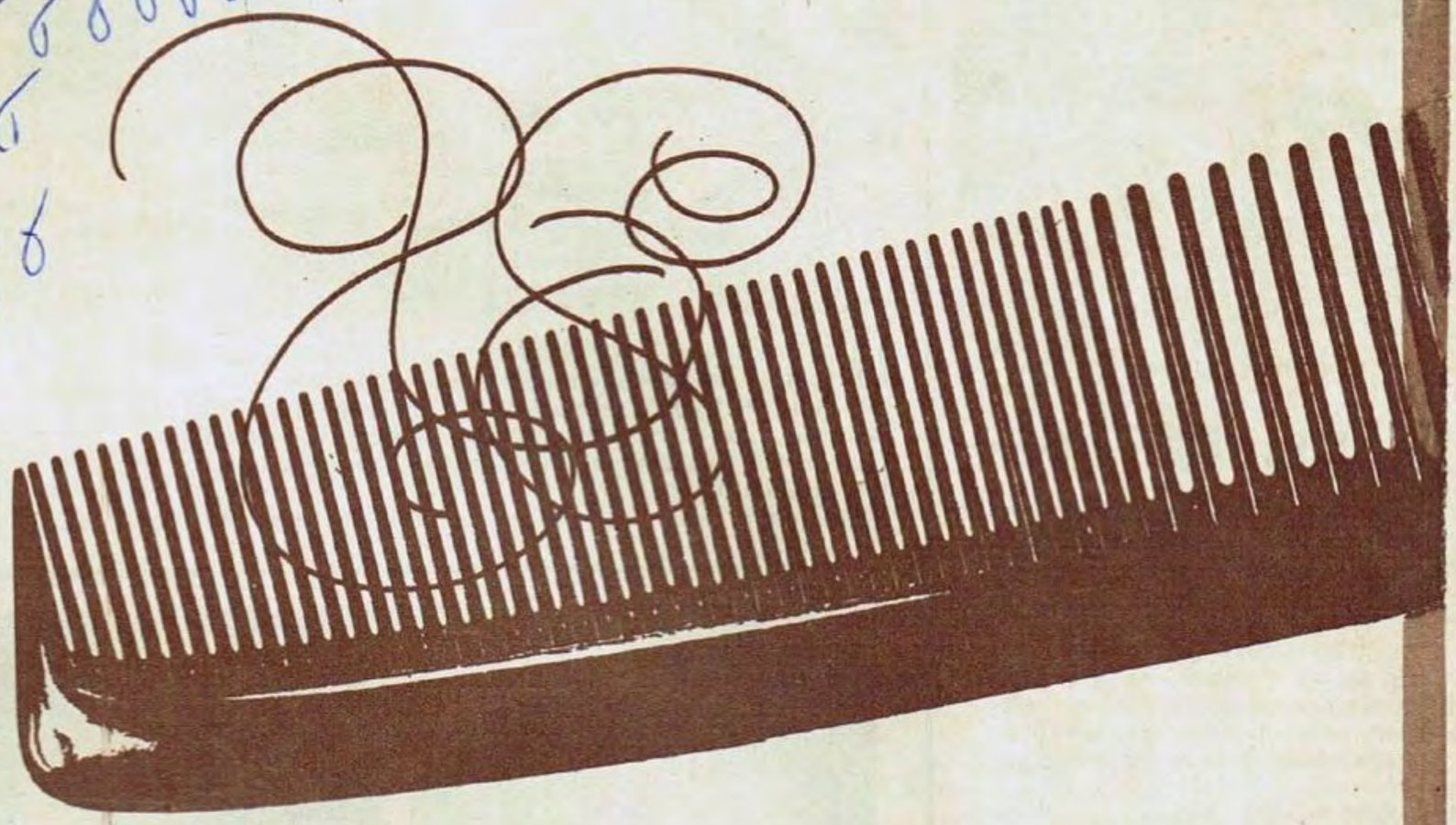

SEBORREX

CAIDA DEL CABELLO, PICAZON, GRASITUD Y CASPA.

Ante los signos de seborrea, tan molesta como peligrosa, elimine de su futuro el temor de la calvicie, y goce hoy mismo la estimulante sensación de limpieza y frescura que proporciona Seborrex. Su fórmula exclusiva y patentada — a base de hexamina — neutraliza la seborrea, combatiendo, además, eficazmente la caspa. La seborrea ataca al hombre y a la mujer. ¡Atáquela con **Seborrex!**

Tratamiento integral

Lávese la cabeza cada dos días con jabón o champú **SEBORREX**. Al acostarse aplíquese, sin friccionar, Loción **SEBORREX**

https://argentoteca.blogspot.com

DEPORTES de aquí y

200 MILLONES POR ZOFF

ZOFF es el arquero más codiciado del fútbol italiano. Defiende la valla del Mantova, el equipo especialista en empates durante el último campeonato de Italia (22 en total).

Zoff, que fue gran figura de su equipo y, principalmente, de su defensa, ha sido cotizado por los dirigentes del Mantova: 400 millones de liras es su precio, que traducido en pesos argentinos brinda la suma de 200 millones.

Sin duda, Zoff debió haber cumplido gran actuación. Porque la suma en que se cotizó su pase es insólita en lo que a arqueros se refiere. Inclusive, debemos destacar que Zoff ha sido indicado para actuar en la selección italiana.

UNA PRACTICA CON SU HIJO

AMBOS se llaman Jean Debuf. El padre ha sido levantador de pesas; el hijo (19 años) es jugador de fútbol. Entre los títulos ganados, papá Debuf, señala: en 1951 y 1956, campeón de Europa. Además, obtuvo la medalla de bronce en los Juegos Olímpicos de Melbourne (Australia). Sin duda, Jean Debuf (padre) no puede dejar el entrenamiento. Y una de sus particularidades reside en el hecho de que su hijo Jean oficia como pesa. Los 78 kilos del joven jugador de fútbol sirven para que su padre no olvide el rito de las prácticas. A su vez, Jean Debuf (hijo), que tiene una estatura de 1,80 metros, es considerado como un jugador de notable físico y estado atlético. ¿Será la influencia de su padre?

ESTADIO MODELO

UN verdadero modelo para estudios modernos. Cuatro tribunas en forma de alas para cobijar más de 70.000 espectadores. Aquí se trata de una maqueta. Pero todo ha sido diagramado como para evitar que los partidos puedan ser presenciados desde afuera.

Sin duda, es una maravilla bajo el aspecto arquitectónico. Vemos la cancha y más arriba de la misma un techo. De ese modo se evitará el barro para los días de lluvia. El proyecto debería hacerse realidad. Porque si desde afuera vemos tanta perfección, no queremos pensar en las comodidades que habrá en el interior del mismo.

NATALINA DEJO EL DEPORTE

EN los Juegos Olímpicos de Tokio (1964), Natalina Sanguinetti logró adjudicarse la medalla de oro como campeona de florete. Ahora, nos ha llegado la noticia de que Natalina entró al convento de Nuestra Señora del Refugio de Monte Calvario.

La nota gráfica muestra la imagen de Natalina Sanguinetti en una de sus prácticas con florete; en la otra, la observamos como hermana en el convento mencionado. El nuevo nombre de Natalina es María Ilaria. La campeona de florete dejó el deporte por los hábitos religiosos.

MAZZOLA CRITICA EL "CERROJO"

SANDRO Mazzola siempre se caracterizó por su capacidad para el gol. Recientemente criticó severamente el sistema del cerrojo aplicado en el Inter. El jugador dijo: "El Inter resurgirá inmediatamente cambiando el modelo de juego. Hay que brindarle al equipo mayor capacidad ofensiva..."

Además, a manera de solución expresó: "Deberemos jugar un 4-2-4 con Picchi adelantado a la línea de cuatro defensores..." Los conceptos de Sandro Mazzola son categóricos. El hombre-gol del Inter quiere mayor afán ofensivo. Esa es su crítica más severa hacia el diagrama de cerrojo.

https://argentoteca.blogspot.com

del mundo

VARIOS "FIJOS" PARA UNA SELECCION

EN España se trabaja en firme para dar forma al seleccionado nacional. A través de una nota firmada por el colega Miguel García-Baro, descubrimos que para los españoles ya hay varios jugadores que no pueden estar al margen del plantel seleccionado. A ellos, cinco en total, se los llama hombres "fijos", es una manera de llamarlos irremplazables. El arquero Iribar, los marcadores laterales Sanchis y Reija, y los delanteros Ufarte y Grosso, son los privilegiados. Todos estos hombres son lo que, según García-Baro, deberán estar "fijos" en el plantel designado por el director técnico Balmanya. Admás, hay otros como Zocco, que están descontados en el equipo nacional.

UN CLUB DE ORIENTACION DEPORTIVA

HACE algún tiempo el jugador de básquetbol Dumani (Boca Juniors, 2,09 de estatura) llegó a nuestra redacción y nos dijo: "Es la primera vez que practico un deporte..." Con su físico pudo haber comenzado a practicar básquet desde chico. Pero no lo hizo. Acaso porque nuestras actividades carecen de un centro donde se oriente a los jóvenes.

Desde Francia, y a través de las páginas de la revista "Le Mirrordes Sports" nos llega la noticia de la existencia del club de orientación deportiva para los jóvenes. Allí van todos aquellos que nunca practicaron juego alguno. Se le hacen revisaciones médicas, tests psicológicos y luego se les recomienda el deporte que deben practicar. Además, aconsejan sobre alimentación para infantiles.

¿LA CABEZA O LA PELOTA?

EL fotógrafo Ferdi Hartung captó la escena instantáneamente. El jugador Paul, con el Nº 5, equivocó el destino de su búsqueda. En lugar de rematar el esférico, pisó la cabeza de un rival que había caído a sus pies.

El árbitro cobró foul. Pero el golpe en la cabeza nadie pudo sacárselo al delantero caído. ¿Habrá sido un medio para "achicar" anímicamente? No lo creemos. Sólo se habrá tratado de una contingencia del fútbol. Claro que la contingencia llevó mucho peligro para la humanidad del jugador caído.

DESINTOXICACION Y CURA DE SUEÑO

MUCHAS críticas fueron dirigidas al director técnico del seleccionado francés Just Fontaine. El colega, Roland Mesmeur expresó que el equipo nacional de Francia debía someterse a una cura de sueño para olvidar los errores anteriores. Inclusive, aconsejó al técnico la circunstancia de producir en sus jugadores un mayor sentido para la marca, la cual ha sido muy débil hasta el momento.

El periodista manifestó que los jugadores franceses deberían someterse a una cura de desintoxicación, y luego, a otra cura de sueño. A raíz de ello, ponderó el juego del Celtic.

"UNA CANDELA" EN INGLATERRA...

LA nota gráfica ilustra el momento en que el preparador John Jarman conversa con el grupo de niños que se desempeñan en la escuela del Liverpool, en Inglaterra. Es una escuela similar a La Candela de Boca Juniors. El profesor José D'Amico (técnico y preparador físico de River Plate) nos habló de la forma en que preparan a los niños.

Junto a John Jarman vemos a Tom Saunders, quien tuvo a su cargo la fiesta en Liverpool. Pero en toda esta charla previa a la práctica hay un hecho que sobresale. Los chicos sonríen ante la inminencia del partido. Jarman mira la pelota y explica. Esto ocurrió una mañana en "La Candela" de Inglaterra.

H.H. PIENSA EN SU PELICULA

APPIANO Gentile es el lugar de concentración para los jugadores del Inter. Helenio Herrera, director técnico del equipo, acompaña a su plantel en dichas emergencias. Aquí, se lo sorprendió durante un paseo por Appiano Gentile con Charo López, la actriz que lo acompañará en la película "Ditirambo", en la cual Herrera es productor y actor. Es sabido que muchas de las secuencias del filme son filmadas en el momento del entrenamiento diario. Es por eso que la actriz Charo López viajó hasta la mencionada localidad. Esto nos hace pensar algo muy interesante. Helenio Herrera piensa continuamente en su película.

https://argentoteca.blogspot.com

Estrictamente RESERVADO

Por λ - 13

LO SIGUEN CERCANDO AL CHILENO ARAYA...

—Usted no le teme al frío, ¿verdad?

—¿Por qué lo dice? Aunque le aclaro que sí. Que le tengo horror. Cosa que pasa cuando se tienen muchos almanaques sobre las agobiadas espaldas...

—Nada. Simplemente porque las otras noches, pese a los bajo cero, lo vi conversando con alguien en el hall de un hotel céntrico...

—Muy calefaccionado, por otra parte. Es verdad. Ese alguien era el chilenito Araya, de la Católica, que se volvió sin jugar porque en AFA, en lo que hace a organización de partidos, se anda peor que nunca...

—¿Qué le contó la revelación del Sudamericano y presa codiciada por muchos?...

—Que un prestigioso contratista —¿sería alguien vinculado a don Casildo Osés?— le pidió condiciones por su pase...

—¿Respuesta?...

—Araya dijo lo de siempre. Sobre su tranferencia resuelve su club. Pero él no quiere dejar a Chile...

—Insólito, pero ejemplar, ¿verdad?...

—Ni más ni menos...

POR BOEDO ENTENDIERON QUE ES NECESARIO GASTAR

—¿Qué me cuenta del millón y medio de pesos que San Lorenzo repartirá entre quienes jueguen los siete partidos finales del metropolitano, siempre que lo ganen o se clasifiquen vicecampeones?

—Que por Boedo aprendieron, aunque un poco tarde, que es necesario gastar para cosechar. Aquella experiencia del conflicto, que costó tantos puntos y tantos pesos, valió de algo...

—Es mal negocio cuando se pierde, ¿no es verdad?

—No puede ni siquiera imaginárselo. Por eso, lejos de tirar la casa por la ventana, San Lorenzo entiende que invierte este millón y medio —si es que tiene que gastarlo— en algo que le rendirá buenos frutos.

—Y los muchachos, muy felices...

—Por supuesto. Máxime cuando les devolvieron la confianza perdida...

D'AMICO RECLAMA UN POCO DE PACIENCIA

—Lo vi conversando con don José D'Amico.

—La verdad es que X-13 se precia de tener buenos amigos. Y el calificado técnico es uno de ellos. Pero, al margen de las virtudes personales de D'Amico, le interesaba algo al eterno buscador de novedades...

—¿Qué, por ejemplo?...

—Saber de la disposición que había encontrado entre los levantiscos jugadores de River Plate, que en mayoría habían amenazado con resistir al técnico...

—¿Y resistieron? ..

—¡Qué va!... Lo pensaron mejor, sin duda alguna. Pero D'Amico destaca que encontró en jugadores, de muy dispares personalidades —Matosas y Guzmán, por ejemplo—, la mejor voluntad para resolver las cosas.

—Nos alegramos de que cunda la humildad. Y que hay que ayudarse para que Dios nos ayude...

UN AFAN QUE TUVO PREMIO

—Pocas veces un afán general, un interés desbordado de mucha gente rindió sus frutos como en el caso de Capotito De la Mata. Y pocas veces un retorno significó tanto como en el caso particular del joven y gran jugador...

—Tenía serios problemas de salud, ¿verdad?

—En efecto. Por eso Independiente veló, en primer término, por la recuperación física del jugador. Ahora sí, con De la Mata curado, los "rojos" van a utilizarlo bien...

—Siempre es bueno tener un valor de los kilates de "Capotito"...

—Con un agregado. Puede significar, a corto plazo, una buena ganancia si es que Independiente lo negocia, de acuerdo con el pedido de varios interesados...

guiré brindando como siempre. Yo le debo mucho a mi club y si algún grande me lleva no olvidaré nunca que Atlanta me lio el espaldarazo, la gran oportunidad...

SOLO POR OTRO GUARDAVALLA

—Me dijo usted que Estudiantes dio a conocer una nómina de jugadores intransferibles...

—Exactamente. Pero puedo añadir algo más al respecto, aunque sobre esto no se haya dado ninguna información oficial o extraoficial.

—Agregue, no más, que lo escucho con atención.

—De esa lista de intransferibles podría ser excluido Poletti...

—¿En qué quedamos? ¿Es o no es intransferible?

—Vayamos por partes. El joven y gran guardavalla estudiantil es intransferible. Pero si alguien lo busca y ofrece en cambio, en vez de millones, un valor calificado, podría cambiarse el rótulo que hoy ostenta Poletti...

—¿Qué nombre podría generar ese posible cambio, si es que hay algo en cierne?

—El de Hugo Gatti, por ejemplo...

¡Y LO DEJARON AL MARGEN DE LA COPA!

—Todo hace suponer que Luis Carrizo, el fortachón guardavalla de Racing que fue figura de mucha importancia en la conquista del campeonato del 66, ha sido dejado de lado por la "academia" en lo que hace a la copa.

—¿No habían sido copas, precisamente, causas de algún problema para el bueno de Luis?...

—No venga con malevolentes acotaciones. Ha quedado, sí, al margen de la copa, porque parece que en los últimos tiempos el muchacho no se ha destacado, por cierto, por su puntualidad y contracción a la labor, tal vez agobiadora, pero imprescindible del adiestramiento...

—Una pena, ¿verdad?...

—¡Claro!... Porque Carrizo sabe mucho y podría ser, a poco que se lo propusiese, el sólido baluarte de no hace mucho...

—Así piensan todos sus compañeros del Racing Club...

ADOLFO HASTA LA MUERTE

—Como lo anticipó GOLES, ya se puso Boca en movimiento con vistas al campeonato del 68. Y hasta para el torneo nacional, si es que se abre el registro de pases...

—A propósito, ¿es verdad que el 1º de enero del año próximo, a mediodía, asume el señor Enrique Fernández la dirección técnica auriazul?...

—¿Con hora y todo es la cita?... Me parece exagerado, ¿no?

—Exagerado o no, ¿qué hay de cierto?...

—Vea. Apelando a un viejo dicho, Adolfo Pedernera seguirá en Boca Juniors hasta la muerte...

—Que sea por muchos años. Pero, ¿puede saberse quién lo afirma?...

—El "Puma", ¿qué le parece?...

—¿Don Alberto J.? No hablemos más, entonces...

"TRANSFERIDO O NO, ME JUGARE IGUAL"

—Cuando lo vi por Villa Crespo me dije: "Ahí anda X-13 paliando alguna pena de don León".

—No. Ni falta que hace. No olvide que el presidente de Atlanta es un hombre de lucha, al que no desaniman los avatares de la suerte.

—Era un comentario, no más.

—Lo entiendo. Lo que sí ocurrió es que deseaba escuchar a Kairuz, el promocionado valor "bohemio", hablando de la posibilidad de cambiar de casaca. Porque Boca y River se lo disputan...

—¿Y?...

—Bueno. El muchacho es terminante en sus juicios. "No sé si ya he sido transferido. Pero mientras vista la casaca de Atlanta, me se-

EL "BOOM" DEL CHICO CANTU

—Pocas veces, en fútbol, se habrá registrado un debut con tan rico saldo como el del chico Cantú, que apareció con toda su sapiencia, empuje juvenil y arrestos de veterano, en el primer equipo de Huracán frente a Boca Juniors...

—La verdad es que fue sensación...

—Pero no sorpresa para X-13...

—¿Cómo?...

—En efecto. Hace un tiempo nos lo habían dicho Viberti, Navarro, Ginarte, Loayza, Poncio y otros jugadores del Globito, exaltando las virtudes de Cantú. En especial recordamos los conceptos de Viberti: "Cantú es un jugador de excepción, de los que no aparecen todos los días...".

—Congratulaciones para el muchacho, pues...

—Y para Baldonedo, que sabe cuidar y guiar a los pibes que están a sus órdenes...

https://argentoteca.blogspot.com

TIGRE, PIERDE Y GANA

RESULTADOS

ZONA A

Tigre 1, Los Andes 3 — $ 965.080
Deportivo Italiano 1, Talleres 2 — $ 364.080
Sarmiento 2, Arsenal 2 — $ 165.120
Villa Dálmine 4, All Boys 3 — $ 124.000
San Telmo 1, Excursionistas 0 — $ 91.880

ZONA B

Argentino de Quilmes 0, Almagro 1 — $ 246.600
Sportivo Dock Sud 1, Defensores de Belgrano 2 — $ 213.040
Estudiantes 2, Témperley 1 — $ 112.938
Nueva Chicago 1, Central Córdoba 0 — $ 103.260
Almirante Brown 1, El Porvenir 1 — $ 25.480

Ya tiene una definición la zona "A" del Campeonato de Ascenso. Tigre, que venía con legítimas y amplias ventajas ya se ganó el derecho de participar en la rueda del ascenso. Perdió con Los Andes por 3 a 1, equipo éste que ya lo había derrotado en la rueda inicial por 5 a 0, pero como su ventaja sobre Arsenales de dos puntos —y sólo falta una fecha —nadie podrá arrebatarle este halago inicial a los muchachos de Victoria.

El triunfo de Los Andes fue bien logrado. Jugó mejor. Su defensa muy segura y su ataque, pujante y efectivo en el contraataque, fueron la base de esta victoria de la gente del sur y un dejo de amargura al júbilo de "medio luto" de los locales que hubiesen querido —de seguro— un subrayado mucho más espectacular al éxito de su clasificación.

Queda, ahora, la duda de cuál será "el segundo equipo", es decir "el acompañante" de Tigre. Hay varios equipos con chance: el primero de ellos Arsenal, con 20 puntos, y luego Deportivo Italiano con 19, y Los Andes y Sarmiento con 18. Como podrá apreciarse, las diferencias son tan mínimas que puede darse el caso de un múltiple empate en la colocación de "segundo".

Arsenal, mejor en puntos, será local frente a Villa Dálmine, mientras que Deportivo Italiano visitará al muy caído All Boys; en tanto que en el encuentro más dramático de esta zona, Los Andes y Sarmiento, jugarán entre sí.

"No apto", entonces, para cardíacos, el programa de la próxima fecha en la zona "A" de Primera "B".

Donde aún faltan varias fechas —cinco para ser más precisos—, pero donde Defensores de Belgrano sigue con 5 puntos de ventaja es en la zona "B". Esta vez los muchachos de Núñez superaron a Dock Sud en cancha de éste, por 2 a 1. Fue una victoria difícil pero bien conquistada.

En esta zona, como ya hemos dicho, Defensores no tiene en rigor de verdad problemas a poco que mantenga su actual regularidad. El problema, lo mismo que en el otro grupo, está en la lucha por el segundo puesto donde vemos muy agrupados y separados por tan sólo dos puntos a cinco equipos: Almagro y Morón con 19, Argentinos de Quilmes con 18 y Estudiantes y Almirante Brown con 17.

En la última jornada, Almagro se afirmó en sus pretensiones al vencer a Argentinos de Quilmes —que por un conflicto económico con sus titulares se presentó integrado por suplentes. El marcador fue de 1 a 0, índice elocuente que "los nuevos" de Argentinos de Quilmes quisieron ganarse el puesto.

Deportivo Morón estuvo libre, en tanto que Almirante Brown igualó con El Porvenir y Estudiantes superó a Témperley por 2 a 1.

Tal el panorama en Primera "B". Hasta el momento una sola solución, y en la próxima fecha muchos partidos de indiscutible interés. Zona A: All Boys (1) v. Deportivo Italiano (2); Arsenal (1) v. Villa Dálmine (0); Los Andes (0) v. Sarmiento (0); Excursionistas (3) v. Tigre (2); Talleres (0) v. San Telmo (2). Zona "B", Témperley (1) v. Nueva Chicago (1); Def. de Belgrano (1) v. Estudiantes (0); El Porvenir (0) v. Dock Sud (1); Almagro (3) v. Almirante Brown (3); Deportivo Morón (1) v. Arg. de Quilmes (3); Libre: Central Córdoba.

← ●
Equipo de Tigre, que pese a su derrota del sábado, logró clasificarse para la reclasificación de ascenso. La lucha es ahora por el segundo puesto.

Los Andes volvió a mostrarse victorioso frente a Tigre. En la escena, Fortunato aleja de cabeza para evitar la entrada de Dagracca. De espaldas, Hernandorena, que no pudo evitar los tres goles.

TABLA DE POSICIONES DE PRIMERA "B"

ZONA "A"

EQUIPOS	J.	G.	E.	P.	Ps.	GOLES F.	GOLES C.	LOCAL G.	LOCAL E.	LOCAL P.	VISITANTE G.	VISITANTE E.	VISITANTE P.
TIGRE	17	9	4	4	22	31	22	6	1	2	3	3	2
ARSENAL SARANDI	17	6	8	3	20	28	27	2	6	0	4	2	3
DEPORTIVO ITALIANO	17	7	5	5	19	28	23	6	2	1	1	3	4
LOS ANDES	17	6	6	5	18	28	19	3	1	4	3	5	1
SARMIENTO	17	5	8	4	18	26	26	2	5	2	3	3	2
VILLA DALMINE	17	7	3	7	17	30	29	4	2	3	3	1	4
EXCURSIONISTAS	17	6	5	6	17	24	27	3	2	3	3	3	3
SAN TELMO	17	6	3	8	15	22	26	5	1	3	1	2	5
TALLERES	17	5	4	8	14	25	32	2	3	3	3	1	5
ALL BOYS	17	2	6	9	10	19	30	1	3	4	1	3	5

ZONA "B"

EQUIPOS	J.	G.	E.	P.	Ps.	GOLES F.	GOLES C.	LOCAL G.	LOCAL E.	LOCAL P.	VISITANTE G.	VISITANTE E.	VISITANTE P.
DEF.DE BELGRANO	16	11	3	2	25	28	13	7	1	0	4	2	2
ALMAGRO	15	7	5	3	19	23	14	2	3	2	5	2	1
DEPORTIVO MORON	15	7	5	3	19	21	16	4	2	1	3	3	2
ARG. DE QUILMES	16	7	4	5	18	22	15	5	1	2	2	3	3
ESTUDIANTES	15	6	5	4	17	18	15	4	1	3	2	4	1
ALMIRANTE BROWN	16	6	5	5	17	19	20	2	4	2	4	1	3
DOCK SUD	15	5	3	7	13	13	19	3	2	3	2	1	4
TEMPERLEY	16	2	9	5	13	21	26	1	5	2	1	4	3
NUEVA CHICAGO	15	3	6	6	12	12	16	3	3	2	0	3	4
CENTRAL CORDOBA	16	3	3	10	9	15	24	1	2	5	2	1	5
EL PORVENIR	15	1	6	8	8	6	20	1	3	3	0	3	5

El segundo gol de Los Andes. A los 9' Pereyra, mediante un tiro penal, bate por segunda vez a Hernandorena. Causó sensación el nuevo triunfo de los sureños.

ESTA CLASIFICADO PARA EL ASCENSO

https://argentoteca.blogspot.com

San Lorenzo, campeón de Mar del Plata en la temporada 1966, fue uno de los primeros en comunicar su clasificación. Difícil, por cierto, la zona en que le tocará jugar. Dice que la ganará...

Otro nombre popular para todos: Independiente. Claro que este equipo no es el de Avellaneda, sino el campeón 1966 de la Liga de Deportes de Neuquén. Obtuvo el título con un empate y una derrota. (!!)

EL INTERIOR BUSCA CUATRO FINALISTAS

MIENTRAS el Campeonato Metropolitano de la AFA ha entrado en sus últimas cinco fechas, el Interior, para no ser menos, se agita febrilmente para encontrar los cuatro finalistas que, con los seis primeros de cada una de las zonas diagramadas en este reestructurado certamen patrocinado por la entidad rectora de nuestro fútbol, "lucharán" por el título de Campeón Argentino y por obtener un lugar en la Copa Libertadores de América (también puede tener cabida el segundo en caso de no reorganizarse ese torneo surcontinental).

Sorteadas las zonas —de las que damos amplia referencia en el recuadro adjunto—, la competencia regional ha tocado visos de realidad. Desde hace muchos días hay equipos que han anunciado su participación, sea por haber logrado el título provincial en 1966, o por haber obtenido el galardón en certámenes especiales. Tales los casos de Olimpo de Bahía Blanca, San Lorenzo de Mar del Plata, Huracán de Corrientes, Chaco For Ever del Chaco, Germinal de Trelew, y otros. En algunos casos, los representantes —por no aceptarse como tal el campeón actual— surgirán en estos días. De una u otra manera, lo importante es consignar que el plazo vence el 30 del corriente, y el de la comunicación oficial, el próximo 7 de julio.

De los equipos ya designados tenemos, en general, muy buenas referencias. En su mayoría, cuentan con muchos elementos jóvenes de reciente promoción y un fútbol en plena evolución. Para los clasificados en el Metropolitano, sin lugar a dudas, no les será fácil el triunfo, máxime cuando les toque ser visitantes (se jugará el Argentino o Nacional en una sola rueda, tocándole por sorteo a cada uno ser local o visitante, según el caso). Prueba de lo que decimos los resultados registrados últimamente por planteles del medio capitalino o del Gran Buenos Aires, donde la supremacía fue para el Interior. La facilidad de antes, parece haber desaparecido...

Acotemos que la única provincia que ha comunicado su ausencia es Entre Ríos. En total, serán 21 los equipos participantes, divididos, como hemos dicho, en cuatro atrayentes zonas. Los finalistas ganadores jugarán posteriormente por el título de Campeón Nacional, y los perdedores, junto a los séptimos y octavos del Metropolitano, por el Torneo Promocional, y el ganador tendrá un puesto asegurado en el Argentino de la próxima temporada.

LAS ZONAS Y LOS PARTIDOS

(PROGRAMA COMPLETO)

Las cuatro zonas han quedado así constituidas. A: Salta, Jujuy, Tucumán y Santiago del Estero; B: Catamarca, La Rioja, San Juan, Mendoza y San Luis; C: Formosa, Corrientes, Córdoba, Chaco y Misiones, y D: Neuquén, La Pampa, Río Negro, Chubut y provincia de Buenos Aires, representada por Mar del Plata y Bahía Blanca.

En cuanto al fixture ya programado —a pesar de faltar los nombres de varios de los participantes— es el siguiente: ZONA A: Central Norte (Salta) v. Sportivo Guzmán (Tucumán), el 30 de julio y el 6 de agosto, y el representante de Jujuy v. Central Córdoba (Santiago del Estero), en las mismas fechas. Los ganadores jugarán el 13 y el 17 de agosto entre sí. ZONA B: representante de Catamarca v. representante de La Rioja, el 16 y 23 de julio; el ganador cotejará el 20 de julio y el 6 de agosto con el representante de San Juan; en esas mismas fechas jugarán los representantes de San Luis y Mendoza. Los ganadores de estos dos últimos encuentros definirán la zona el 13 y el 17 de agosto. ZONA C: Sportivo Patria (Formosa) v. Huracán (Corrientes), el 16 y 23 de julio; el ganador el 30 de julio y el 3 de agosto contra el representante de Córdoba, fechas en que se medirán el representante de Misiones y Chaco For Ever (Chaco); el 13 y 17 de agosto los ganadores entre sí. ZONA D: Independiente (Neuquén) v. representante de La Pampa, el 16 y 23 de julio; el ganador, el 30 de julio y el 6 de agosto, actuará frente a San Lorenzo (Mar del Plata); Germinal (Chubut) v. representante de Río Negro, el 16 y el 23 de julio; el triunfador con Olimpo (Bahía Blanca) el 30 de julio y el 6 de agosto. Los dos ganadores definirán la zona el 13 y el 17 de agosto.

La Liga Correntina ha depositado su confianza en Huracán, su campeón. No hace mucho actuó frente a Huracán —el del Parque de los Patricios —empatando en 3 goles. Equipo fuerte y muy bien dotado.

EL PROXIMO DIA 30 CONCLUYE EL PLAZO PARA ENCONTRARLOS

https://argentoteca.blogspot.com

CORREO deportivo

CARLOS EDUARDO LORANA. — El nombre completo de Mansueto es Leonardo Oscar. Comenzó a jugar en 1955 en la sexta de Almagro, como Nº 5, y cumpliendo la función de volante. Recién en 1960 fue titular en primera. Platense lo compró en 1965, pagando por su pase $ 1.500.000.

GREGORIO OTERO. — Vicentito de La Mata nació en Rosario, el 2 de julio de 1944. Es volante, y le gusta la gestión ofensiva. Mide 1,79, y su peso ideal oscila en los 75 kilos. Mura mide 1,60.

RUBEN MARO BAYERQUE. — A Jim Hall, el dueño del famoso Chaparral, coche que compitió en las 24 horas de Le Mans, puede escribirle a Midland, Texas, U.S.A. El motor Chevrolet V8 tiene 7.000 c.c., y el reglamento TC admite hasta 4.000 c.c. Por lo tanto, se pasa de límite.

CLOTILDE DORIAN. — El nombre completo de Chabay es Nelson Pedro. Tiene 27 años —cumplidos el pasado sábado 24 del corriente—. Es soltero. Nació en San José, República Oriental del Uruguay. A Rácing su pase le costó $ 6.500.000. Ondino Viera lo eliminó del plantel uruguayo que viajó a Inglaterra poco antes que Pizzuti se interesara por su pase.

NATALIO DALRIO. — El juez de línea es un colaborador del árbitro, y no decide. Este puede cobrar, inclusive offside, aún cuando no vea levantada la bandera, si cree que la infracción existió.

ALVARO LIBERTI. — Efectivamente, Acosta, el jugador de Lanús, es el primero que en el 1967 marca cuatro goles en un partido. También es cierto que Walter Gómez los marcó en una oportunidad: fue en 1954, en 20 minutos, en partido contra Lanús, cuyo arquero era Alvarez Vega.

PEDRO DALESANDRO. — Los jugadores de River Plate que integraron el plantel que lograra el título de Campeones Juveniles de América son: José Pérez, arquero, de 19 años; Jorge Dominichi, back, de 19, y Francisco Cibeyra, que cuenta actualmente sólo 17 años.

MARCOS CORIA. — Pedro Rodolfo Dellacha nació en Lanús, el 9 de julio de 1926. Se inició en el club Mariano Moreno y oficialmente en Boca Juniors, en quinta división, en 1941. En 1947 fue cedido a Quilmes a cambio del puntero derecho Paz. A fines de 1951 Rácing lo compró por pesos 400.000, tras someterlo a un año de prueba. Internacionalmente, debutó en 1953, en partido frente a la selección inglesa.

NORBERTO MARTINEZ. — Cassius Clay tiene tan sólo 25 años. Su peso ideal es de 95 a 96 kilos. Mide 1.90, y su largo de brazos es de 2.03.

ALVAREZ MANERA. — Andrada, arquero de Rosario Central, se llama Edgardo Norberto. Nació en Rosario. Cursó hasta el 6º año en la Escuela Técnica. Se inició en Rosario Central, y debutó en primera en un partido amistoso en la ciudad de Córdoba. Es soltero, y mide 1,78.

PABLO CORREA. — Morcillo, el joven elemento de River Plate, se llama Roberto Hugo. Su puesto es marcador central, pero, como se ha visto, puede cumplir con acierto otras funciones. Es porteño, y nació el 27 de enero de 1944. Proviene de las inferiores, y mide 1,77.

HORACIO MONTANES. — Luis Federico Thompson y Ramón La Cruz nunca se enfrentaron. El uruguayo Jorge Peralta venció a La Cruz, hace aproximadamente cuatro años, en Tucumán, por puntos.

YOLANDA FELICE. — Efectivamente, el Preparador Físico de Platense es Hugo Gullo, profesor de Educación Física. Es oriundo de Junín, y nació el 19 de setiembre de 1938. Es casado. Su señora se llama Perla Ramírez, por supuesto, de Gullo, y tiene dos hijos: Fabián, de 1 año y siete meses, y María Laura, de tan sólo seis meses.

ALBERTO ZAKARIAS. — Angel Clemente Rojas nació el 28 de agosto de 1944. Ninguno de los Rojas que también juegan en Boca Juniors son hermanos suyos. Sólo tiene dos: José María, de 18 años —que no juega al fútbol—, y Susana Lidia, de 24. Se inició en la séptima de Boca Juniors.

ORESTE LORIN. — Iselín Santos Ovejero, efectivamente, integró el seleccionado que integraron Osvaldo Zubeldía y el desaparecido Antonio Faldutti para el Mundial. Pero no quedó en el de Juan Carlos Lorenzo. Tiene 24 años, y es mendocino. Es la quinta temporada que actúa en Vélez Sársfield.

MARCELO GORRITI. — La ficha antropométrica de Rafael Albrecht es la siguiente: nació el 23 de agosto de 1941. Peso ideal: 76 kilos. Altura: 1,76. Pecho: 92. Cintura: 83. Cuello: 40. Y calza también el 40.

LEOPOLDO BARI. — Estudiantes de Buenos Aires tiene su sede social en Francisco Beiró 5175. Su cancha, en Caseros, en las calles Villariña y Urquiza, con capacidad para 1.800 personas, pero con actuales ampliaciones que llevarán el total a 7.500. Cuenta con 5.000 socios.

Aprenda

RADIO TELEVISION y TRANSISTORES

SERAN SUYOS GRATIS

Nuestra experiencia formando técnicos en todo el pais desde 1937, nos permite asegurarle éxito en su carrera.

El tester que le obsequiamos con nuestro curso, le permitirá la rápida localización de fallas y desperfectos en cualquier tipo de receptores y televisores.

No importa el lugar donde usted resida. Nosotros llegaremos con nuestra enseñanza brindándole la capacitación completa, tal como si asistiera personalmente a nuestras aulas.

FOLLETO GRATIS

RADIO INSTITUTO

FUNDADO EN 1937

ENSEÑANZA MODERNA POR CORRESPONDENCIA

ENSEÑANZA POR CORRESPONDENCIA: Billinghurst 543 - 87-3873
ENSEÑANZA EN CLASES PERSONALES: Billinghurst 543 - 87-3873
Rivadavia 3192 - 87-0954

Sirvase remitirme GRATIS y sin compromiso de mi parte el folleto

"EN LA TV ESTA MI PORVENIR"

NOMBRE .....
DIRECCION ..... F.C. .....
LOCALIDAD .....

Filial en Uruguay: Soriano 1005, Montevideo.

27-6-67

Actúe HOY MISMO envíe el cupón

Miembro de la ASOCIACION de INSTITUTOS LIBRES DE ENSEÑANZA

https://argentoteca.blogspot.com

CON LAS MANOS SANAS EBIHARA SERA MAS PELIGROSO...

ello, cuando su challenger era otro japonés: Tanabe, quien lo venciera antes del límite, por disposición médica en Tokio.

Ahora, debido a la operación a que se sometió Tanabe en su vista y que determinó su alejamiento, momentáneo primero, definitivo después, del boxeo, surgió un ex rival como llamado a disputarle el título: Ebihara.

Aquí cambiaron las cosas. En la anterior pelea por el título, Ebihara demostró superioridad sobre Accavallo durante las primeras vueltas. Luego, durante las últimas fue dominado. Pero un hecho apareció como determinante en la chance de Ebihara: una de sus manos sufrió una lesión en sus nudillos. Ello lo perjudicó, sin duda. Incluso antes de la pelea, Hiroyuky Ebihara había pretendido vendarse con elementos especiales, temiendo el perjuicio que podía representar esa lesión que se insinuaba como muy posible. Lógicamente, y teniendo en cuenta los reglamentos, no le fue permitido efectuar ese vendaje especial.

Detallamos estos aspectos porque debido a las últimas noticias que recibimos desde Tokio, Horacio Accavallo deberá tener en cuenta un hecho de suma importancia. Ebihara ha sido tratado convenientemente para evitar ese tipo de lesiones sobre sus nudillos. Y, según parece, sus manos ya están preparadas para poder sobrellevar un ritmo intenso de combate sin tener que pensar en la posibilidad de fracturas o cualquier otro tipo de lesiones.

Entonces, todos los conceptos previos pueden variar. Ya no podrá decirse, como medio de análisis previo, que Accavallo ya venció e Ebihara, como motivación principal para advertir la segura posibilidad de un segundo triunfo. Ebihara está recuperado de sus manos. Y Accavallo mantiene la duda respecto a su estado físico. Todo ha cambiado. Es posible que la pelea que sostendrá el próximo 8 de julio frente al brasileño Helenio Ferreira ofrezca una medida de su estado actual.

Ello podrá servir para el análisis previo de la pelea por el título frente a Ebihara. Entonces, por el momento, como están planteadas las cosas, solo decimos que el 5 de agosto Horacio Accavallo jugará su título de campeón mundial a todo o nada. Incluso debemos destacar algunas declaraciones de Ebihara: "Para la pelea con Accavallo me tengo enorme confianza. No quiero decir que ya gané. Pero tengo más confianza para esta pelea que la que mostré para la anterior. Además, ya lo conozco muy bien...". Accavallo deberá pensar seriamente en todas estas cosas... Porque, de ser derrotado por Ebihara, su carrera deportiva se verá quebrada en forma notoria. Ello perjudicará al campeón en lo personal y al deporte argentino en general...

Ebihara ha cuidado sus manos. En la anterior pelea con Accavallo pidió vendarse especialmente. Los reglamentos lo impidieron. Ebihara se lesionó. →

ACCAVALLO EN UN JUEGO DE TODO O NADA

UN mes y medio separa el momento actual de la noche en que Horacio Accavallo, campeón mundial de los moscas, expondrá su corona frente al challenger, designado por la Asociación Mundial de Boxeo, el japonés Hiroyuky Ebihara.

Es poco tiempo. El campeón, después de tomarse descanso, volvió al gimnasio con la sola intención de intensificar su entrenamiento para ganar su mejor forma. Es la manera de asegurarse un correcto desempeño. Accavallo ha dicho muchas veces:

—El descanso que me tomé es lógico.

Luefo, confesó reiteradamente su enorme confianza en mantener su condición de campeón. Todo

Horacio Accavallo jugará a todo o nada su chance frente al japonés Ebihara. La pelea será el 5 de agosto. Accavallo se entrena...

https://argentoteca.blogspot.com

MIENTRAS PASAN LOS AÑOS

EPISODIOS SALIENTES EN LA HISTORIA DEL DEPORTE ARGENTINO

Texto: JUAN DE LA CANCHA — **Dibujo: MARTINEZ**

Pocas veces un equipo de reserva cumplió tan airosamente la responsabilidad de hacer las veces de primera como la de River Plate en 1949. El equipo superior había viajado a Italia, a raíz de la tragedia de Superga, en la que desapareció casi la totalidad del plantel del Torino, para jugar un partido a beneficio. Aquí debía cumplirse la 5ª fecha del certamen, y River debía enfrentar a Rácing. Superando las más optimistas previsiones de los partidarios del equipo de la "banda roja", la reserva riverplatense superó por 3 a 0 a la "academia", tan poderoso oponente que ese año logró el título de campeón.

Después que Alfredo Prada le fracturara la mandíbula, José María Gatica reapareció y cosechó una impresionante serie de victorias. Sumaron 17 los triunfos que obtuvo, la gran mayoría antes del plazo establecido. Hasta que Mendoza, Valeriano M... (uno de los derrotados aquella racha, pero de los pocos que habían llegado límite) le cortó la segu... al "mono" empatándole tercer combate lo rea... ron en el Luna. Gatica, ...lesto por los comen... que se habían hecho ... ese match, dijo a un ...nista: "Hoy lo noqueo el primer round, a ver ... dicen entonces". Y lo cu... plió...

Carlos Isola fue, sin duda alguna, uno de los más extraordinarios guardavallas de todos los tiempos. Y, además, de una precocidad verdaderamente excepcional. Isola debutó como internacional cuando solamente contaba 16 años de edad. Lo hizo integrando el combinado de la zona norte, que en 1914 enfrentó al equipo inglés Exeter City. Y a la estupenda actuación de su arquero debió, fundamentalmente, ese combinado el clamoroso triunfo que obtuvo frente al poderoso conjunto británico. Por uno a cero ganó el combinado de la zona norte, y el "pibe" que defendía la valla resultó imbatible, siendo felicitado por los británicos.

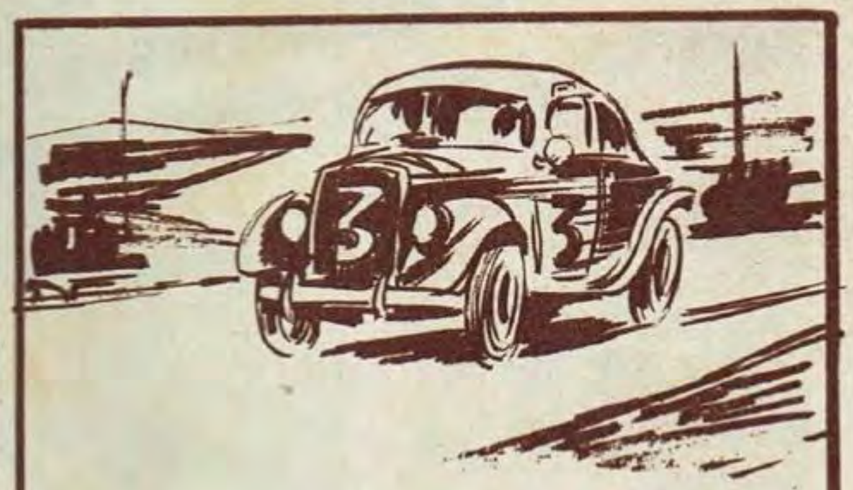

La primera vez que al término de un Gran Premio Argentino de TC el promedio general del vencedor logró romper la "barrera de los 100 kilómetros" fue en la versión de 1948, en el segundo tramo de Lima a Buenos Aires (el primero fue de Buenos Aires a Caracas). El autor de esa hazaña fue Oscar Gálvez, cuyo promedio, al término de la prueba fue de 102,149 kilómetros horarios. De ahí en más ya nunca se bajó de los 100 kilómetros. El avance mecánico cada vez es más importante.

El próximo 5 de julio se cumplirán 14 años de la victoria que el seleccionado argentino obtuvo frente al de España en la cancha de River Plate por 1 a 0, con un gol de Ernesto Grillo, convertido en las postrimerías del partido. Ese seleccionado albiceleste estuvo integrado por Mussimesi; Dellacha y García Pérez; Lombardo, Mouriño y Gutiérrez; Micheli, Cecconato, Lacasia, Grillo y Cruz. Un combinado, como se ve, de Boca, Rácing e Independiente. Y bien, de todos ellos, ninguno juega actualmente. Fue Grillo el último de los "valientes", hasta la última temporada, en el equipo boquense.

Ahora que se habla de la reanudación de la disputa de las copas "olvidadas" entre argentinos y brasileños, traigamos este recuerdo. En 1939 ambas selecciones debieron enfrentarse cuatro veces para poder dilucidar la posesión temporal de la Copa Roca. Tras ganar Argentina el primer partido por 5 a 1, Brasil logró la victoria en la revancha por 3 a 2. En el desempate se registró un empate en tres goles. De tal manera hubo que recurrir a un cuarto partido, y entonces sí nuestra representación consiguió resolver a su favor el largo pleito. Por rara coincidencia de números, también fueron cuatro los argentinos que actuaron en todos los partidos: Sebastián Gualco, Carlos Peucelle, Enrique García y Arico Suárez.

https://argentoteca.blogspot.com

PERU

un Consejo!...

QUE PUEDE DEFINIR SU PORVENIR

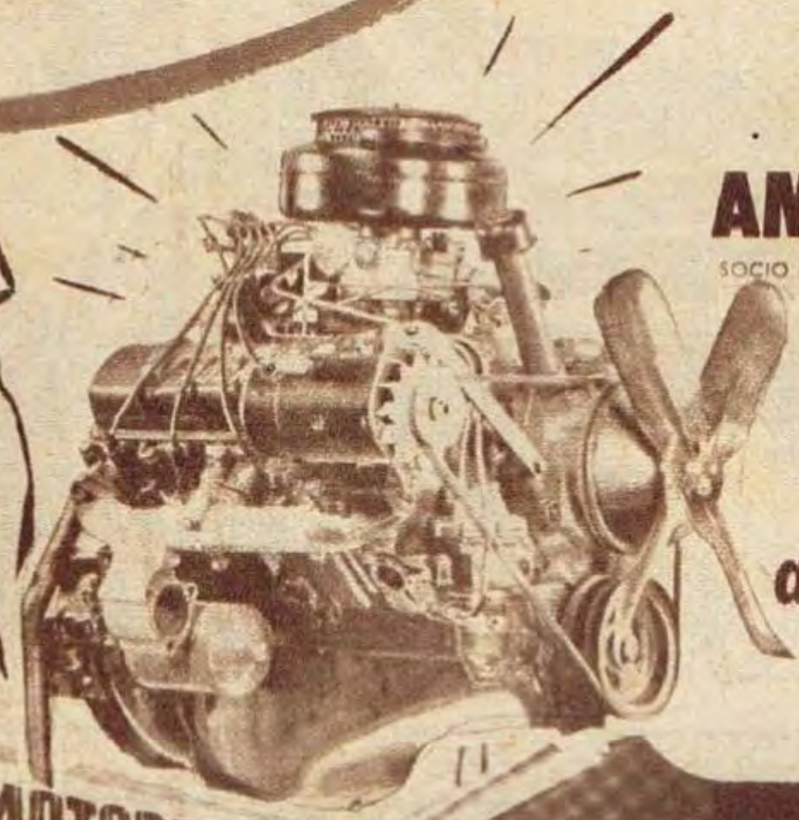

★ **Siga los cursos especializados en Automotores a**

EXPLOSION Y DIESEL

del INSTITUTO AMERICANO DE MOTORES

SOCIO FUNDADOR DE LA ASOCIACION DE INSTITUTOS LIBRES DE ENSEÑANZA GENERAL

y adquirirá una capacitación técnica acorde con las exigencias del momento.

ESTUDIARÁ y PRACTICARÁ

bajo la dirección técnica del Ingeniero ARNOLDO LUCIUS, en amplios talleres y laboratorios dotados de motores de todos los tipos y el instrumental más moderno.

Los técnicos en Automotores obtienen los más altos sueldos.

LAS LECCIONES ENVIADAS QUEDAN EN SU PODER Y PARA SU PRIMER CONTACTO CON UN MOTOR EN FUNCIONAMIENTO LE SERA PROVISTA ESTA MODERNA UNIDAD DE 1 CILINDRO.

MANDE HOY ESTE CUPON

ENSEÑANZA EN CLASE O POR CORREO

INSTITUTO AMERICANO DE MOTORES

SANCHEZ DE BUSTAMANTE 877 - Bs. AIRES - (Rep. Arg.)

FILIAL EN EL URUGUAY • SORIANO 1005 • MONTEVIDEO

Ruégole quiera remitirme GRATIS Y SIN COMPROMISO ALGUNO DE MI PARTE, su folleto "Un consejo que puede significar su porvenir"

NOMBRE Y APELLIDO .....

CALLE ..... N.° .....

LOCALIDAD ..... PROV. ..... F. C. .....

Goles 27-6-67

Imp. en Fabril - junio 1967
Industria Argentina
TARIFA REDUCIDA
CONCESION Nº 3084
Correo Central B
Argentino

https://argentoteca.blogspot.com